



國家人權博物館（景美園區）

「園區歷史建築修復及再利用暨修增建工程」

辦理情形說明暨座談會議紀錄

壹、時間：111年8月18日（星期四）下午2時30分

貳、地點：本館遊客服務中心2樓

參、主持人：洪世芳館長

肆、出席人員：詳簽到表

紀錄：劉富強

伍、發言紀要：

一、台灣二二八關懷總會【王文宏理事長】

已參加過多次會議及發表意見，時間已過好幾年，對於修增建工程既然已經準備好，應加緊進行；對於反對意見要再改變地點等其他方案，已不切實際。園區空間整修照原樣是很好，但完全不去整修亦不可能。

二、台灣戒嚴時期政治受難者關懷協會【陳中統理事長】

（一）這件修增建工程已延宕多年，應該要加緊進行，博物館使用空間不足夠，贊成建案趕快完成。汽修大隊本來不屬於歷史建築範圍，對於興建後不影響既有園區歷史建物。本人支持趕快進行。

（二）口述歷史與新建工程，應同時進行。

三、台灣二二八關懷總會【潘信行】

（一）民眾對國家人權博物館地點不清楚，需多讓民眾多了解。

（二）人權館需要一個國際級的會議室，來接待國際外賓。本人贊成要趕緊辦理修增建工程。

四、台灣二二八關懷總會【林黎彩】

有關二二八事件常設展，應完整呈現整體脈絡。

五、台灣地區政治受難人互助協會【張曉霖副秘書長】

（一）修增建工程停車場，停放中型巴士規劃情形為何？進入園區緩衝區為何？

(二)未來會議，會前資料請先行提供。

(三)人權教育活動安排，建議辦理活動前可邀請相關團體協會討論。

六、五十年代白色恐怖案件平反促進會【吳建東理事長】

(一)全園區景觀工程，歷史調查資料不足。

(二)汽修大隊修增建工程，建築物部分保留拆除、新舊共構、建物尺度、各層高度、每坪造價費用、空間規劃之決策依據在哪？

(三)修復及再利用計畫尚未審定通過，本次會議即在說明園區內即將辦理工程內容方向，程序上似有不妥。

(四)景美園區修復工程，不應僅限縮於建築外觀保持原樣，館方應有文資觀念，其他部分內部空間或是圍牆等仍應維持原樣，保留歷史氛圍。

(五)園區需加速辦理影片、文字口述歷史蒐集；建築物修建反而其次可不需急著處理。

(六)園區辦理四件工程：宿舍整修工程作為駐園藝術家宿舍、小法庭修復有無相關調查研究資料；做為圖書館決策依據、已完成修繕工程遲至今日仍未啟用；新大樓已規劃典藏空間，為何歷史園區還需辦理既有典藏室空間修繕工程。既有行政中心與新建大樓亦有規劃辦公空間，兩處皆有辦公空間，如何規劃決策。

(七)園區辦理修繕工程，應有古蹟修繕概念。

(八)修復及再利用計畫未核定前，工程發包程序有瑕疵。

(九)排水工程是否重複施作。

(十)歷史園區修繕調查資料欠缺，需補充過去前輩在園區活動口述歷史蒐集，本人可提供聯絡人名單。

(十一)景觀工程為不可逆工程，應在施工前拍照建檔。

(十二)新建大樓用地，有侵占歷史區疑慮。

七、李乾朗委員

(一)本次會議討論工程委託規劃設計案，皆有依規定送新北市文化局審查通過。

(二)吳理事長希望園區全部保留歷史原樣之期望，與各國歷史古蹟規劃有

所落差，仍應依現況需求使用調整空間規劃，新舊設計空間使用應相輔相成。

八、洪世芳館長

(一)各位都是希望人權館能夠往更好的方向來發展，所以不管是之前的景觀工程、修增建工程，或是接下來的既有建築的整修工程，都是朝這個方向來作思考。

(二)人權館確實是有相關空間不足的問題，包含行政、典藏、研究、圖書室及檔案室空間等都嚴重不足，我也在思考怎樣讓這樣的環境可以作一個處理。

(三)博物館畢竟是一個有新發展、要往前走的一個脈絡，當然我們可以思考在既有的空間上，就不要再作任何處理，這是一種邏輯；另外一個做法，也可以思考怎樣在既有的空間上，透過新元素的導入，讓它有一個不同的想像，這也是一個思考的方式。

(四)我們看到全世界有很多的案例，如羅浮宮加入了金字塔這樣的形式，國內也有臺博館因為新增了許多元素，讓臺博館在整個質量上是有更多的元素被保留的，又如歷史博物館停留在既有的空間時，就不一定有這樣發展跟想像。但是，對於這樣的看法是見仁見智的，我想做的是怎樣取得大家的共識，支持人權館繼續往前走。

陸、會議結論：

一、本次會議希望多聆聽各方意見表達，未來仍會持續與各界溝通，讓人權館能精進往前走。

二、本館會再盤點受難者名單，建立口述、影像歷資料。

柒、臨時動議：無

散會：下午 5 時 30 分。



國家人權博物館（景美園區）

「園區歷史建築修復及再利用暨修增建工程」

辦理情形說明會議

出席人員簽到表

時間：111年8月18日（星期四）下午2時30分

地點：本館遊客中心2樓





主持人：洪館長世芳

紀錄：

機關 / 團體	簽到處
五十年代白色恐怖案件 平反促進會	張曉霖
中華民國臺灣地區戒嚴 時期政治事件處理協會	張曉霖
台北市高齡政治 受難者關懷協會	
台灣二二八關懷總會	林黎彩 王文宏 潘信行
台灣地區政治 受難人互助會	張曉霖
台灣戒嚴時期政治 受難者關懷協會	陳中筠
	李朝明

國家人權博物館（景美園區）
 「園區歷史建築修復及再利用暨修增建工程」
 辦理情形說明會議

出席人員簽到表

單位 / 姓名	簽到處
呂 欽 文 建築師事務所	
竹 間 聯 合 建築師事務所	
徐 忠 瑋 建築師事務所	
張 嬋 娟 副 館 長	
本館展示教育組	
本館綜合規劃組	
本館典藏研究 及檔案中心	
本館白色恐怖景美 紀念園區管理中心	

國家人權博物館

NHRM

國家人權博物館（白色恐怖景美紀念園區） 修增建工程辦理情形說明

111年8月18日

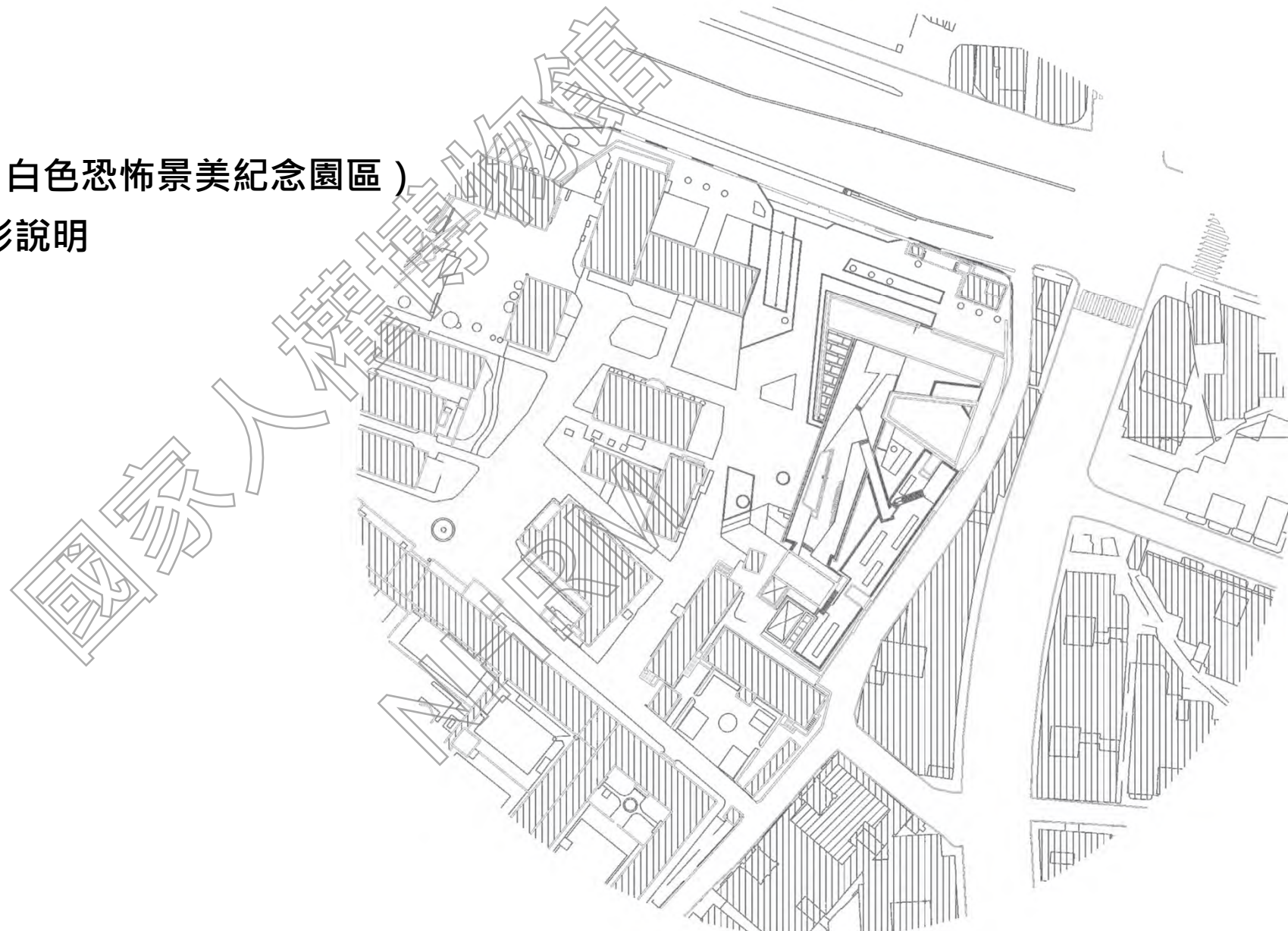

「白色恐怖景美紀念園區」現況、歷史與未來

「修增建工程」工程概要

「修增建工程」說明

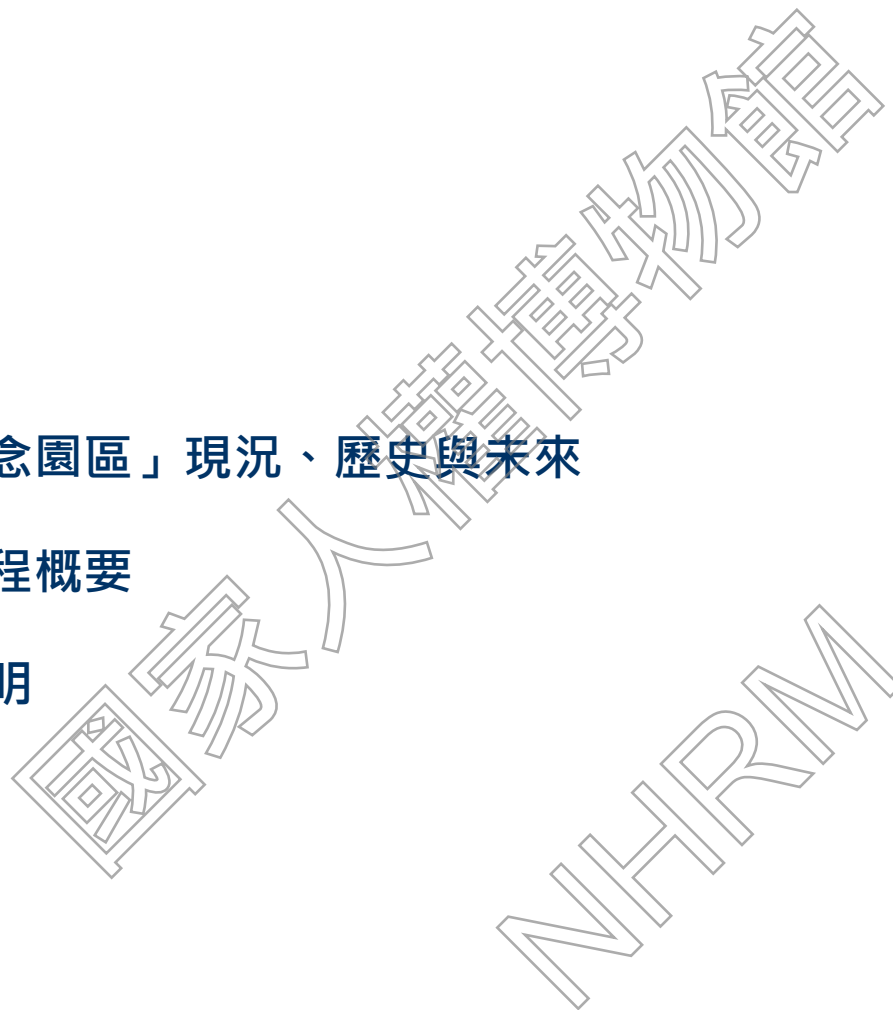

國家人權博物館
NHPRM

「白色恐怖景美紀念園區」現況、歷史與未來

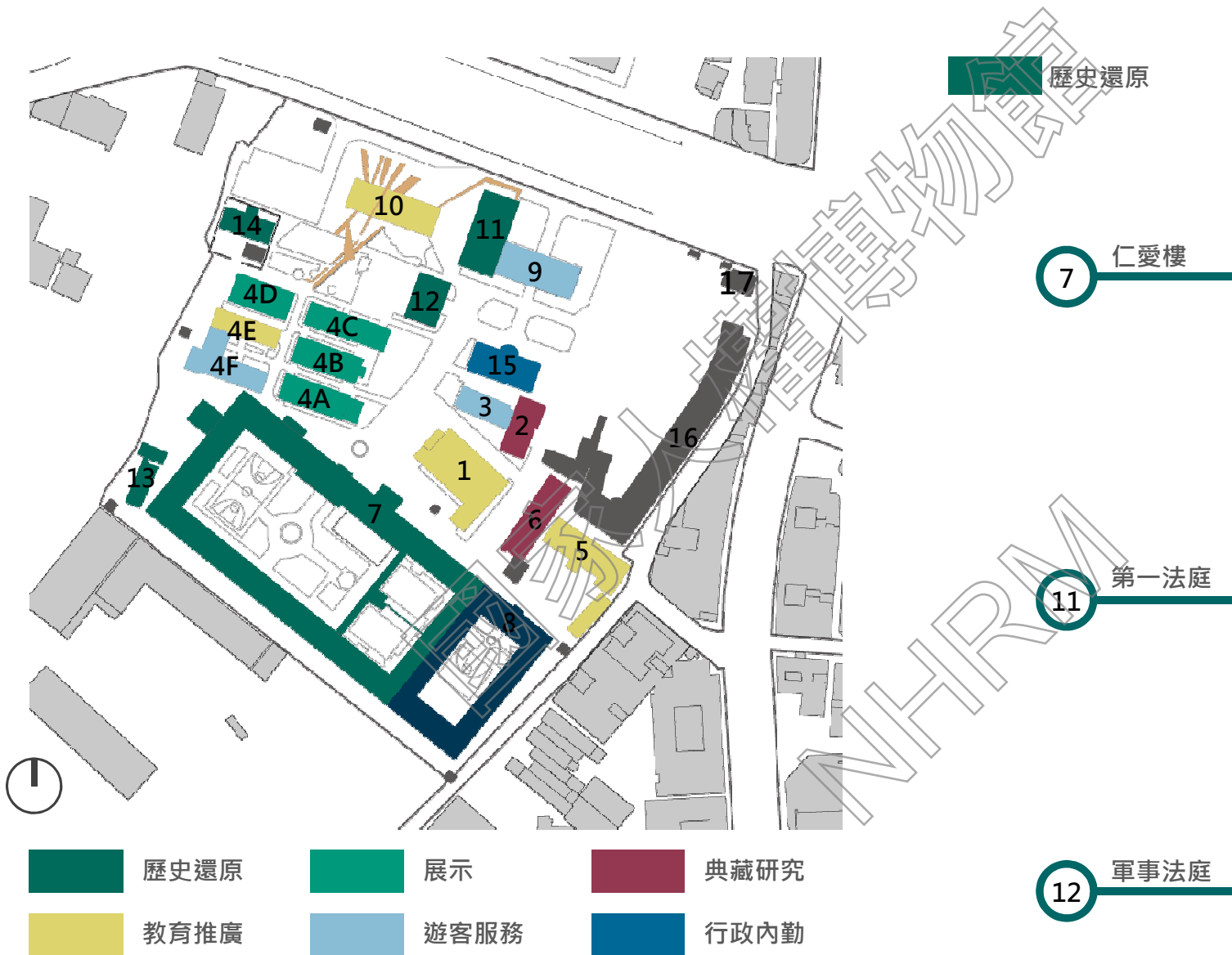

檔 號：
保存年限：

臺北縣政府 公告

發文日期：中華民國96年12月12日
發文字號：北府文資字第0960011931號
附件：



主旨：公告「新店二十張景美軍事看守所」登錄為本縣歷史建築。
依據：文化資產保存法第15條暨歷史建築登錄廢止審查及補助辦法第3條。

公告事項：

- 一、歷史建築名稱：「新店二十張景美軍事看守所」（本體：全區建築物及相關圍牆、水池、崗哨及附屬構造物等等）。
- 二、類別：衙署。
- 三、位置或地址：新店市復興路131號。
- 四、所定著土地之地號及面積：新店市莊敬段474、475-1、481、514、515、516、517、518、519、520、521、521-1、522-1、533、533-1、534、535、535-2、551、551-1、553、584、31、700.29平方公尺。
- 五、登錄理由：
 - (一)本建築物群，歷經國防部軍法學校、軍法處及警備總部等各時期軍事單位，相關的軍事法制過程具有歷史保存價值。
 - (二)近代臺灣若干重大、反抗威權統治之民主運動相關事件之審判都在此地，具政治史學之意義。
 - (三)本園區廣闊，建築物具特殊之型式與意義，每階段之建築都有所存留，其空間布局，建物建材大多仍舊，保存相當完整，可窺其早年軍監全貌。



年代界定：1949(戒嚴)-1992(刑法100條廢止)

1957-1967

軍法學校時期

1964

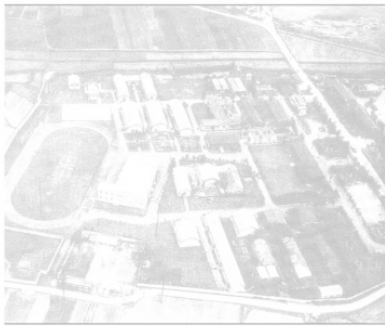

1967-1980

軍法局共駐時期

1978



1980-1992

警總軍法處時期

1983



1992-1999

轉換期

1999-2006

三院檢共駐時期

2000



2006-

文建會接管至今

2019

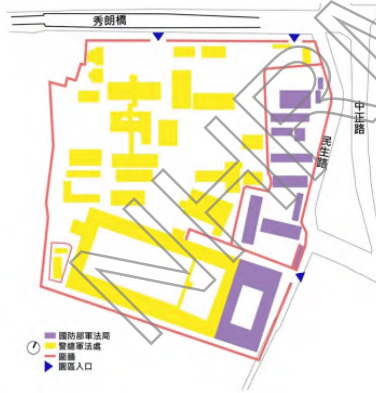

審判之路

受難者記憶的「園區」

1980

2020

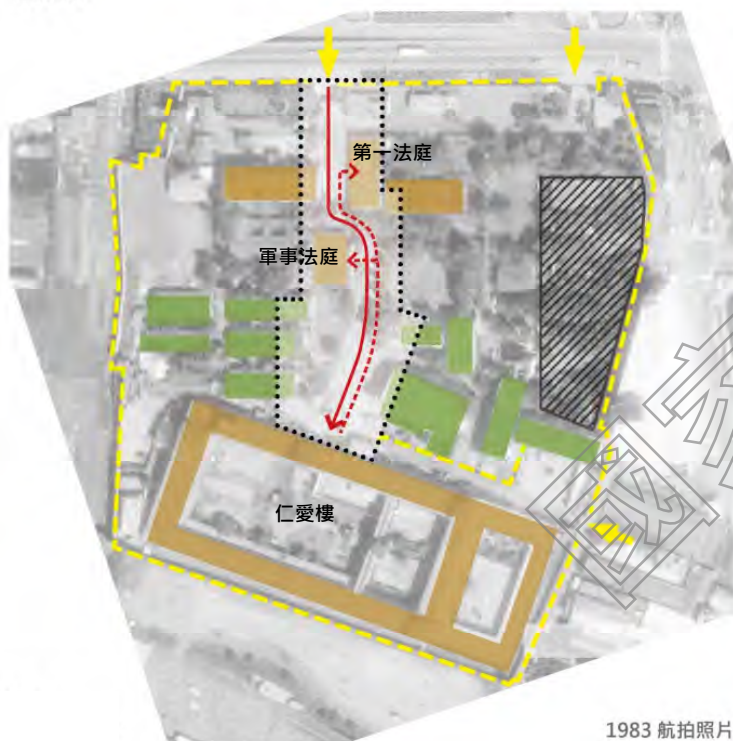

1983 航拍照片

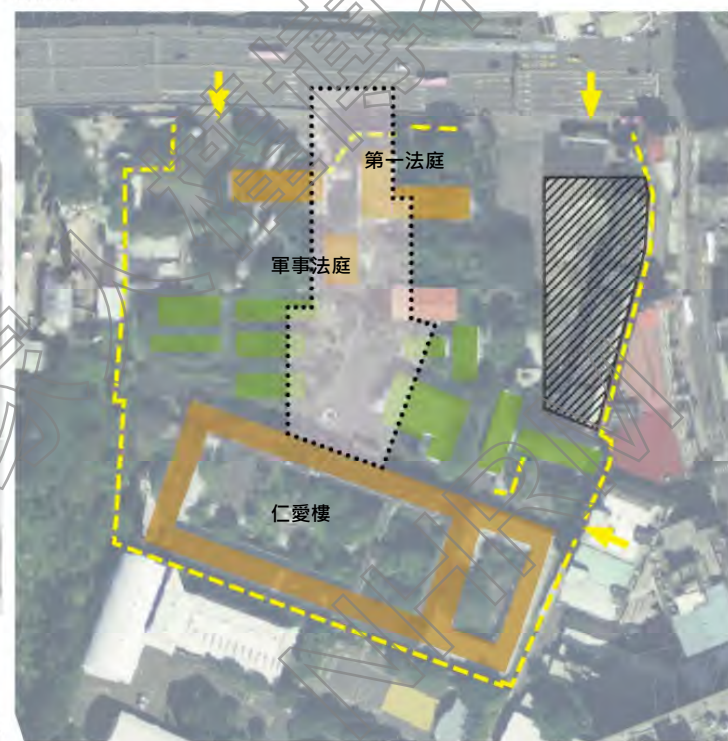

- 審判之路
- 軍法學校時期建築
- 軍法處軍法局共構時期建築

探親之路

家屬記憶的「園區」

1978

1988 (拆除建築物)

2020 (1992 年拆除圍牆)

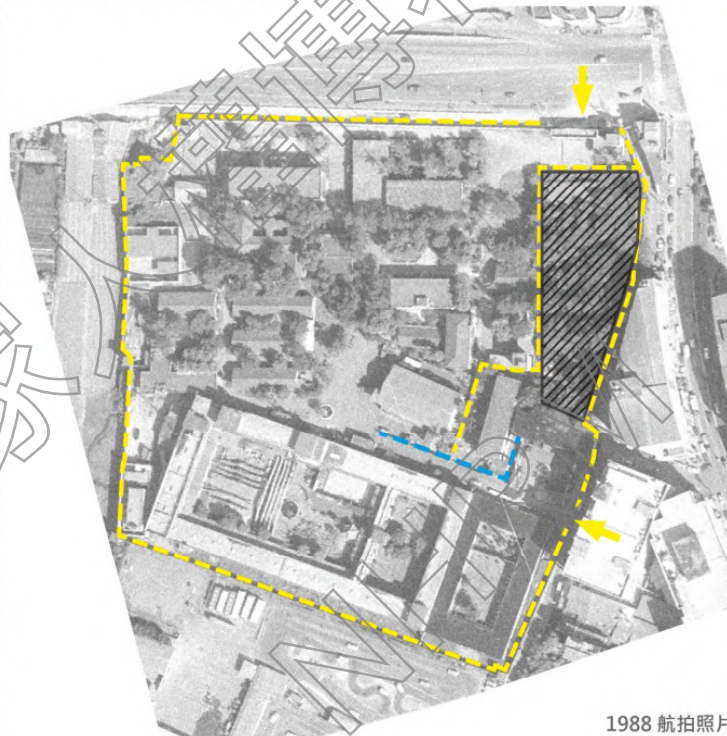
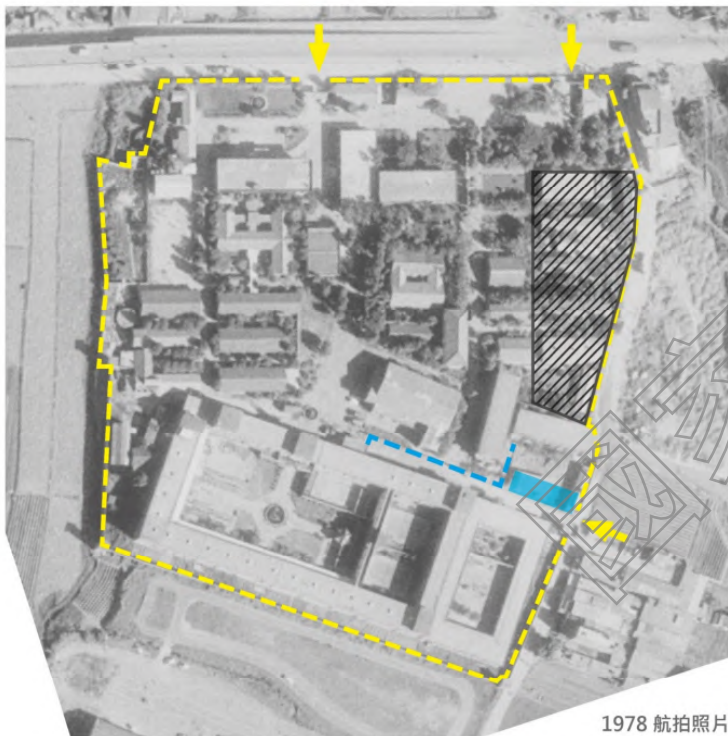

秀朗橋拓寬，消失的審判之路入口

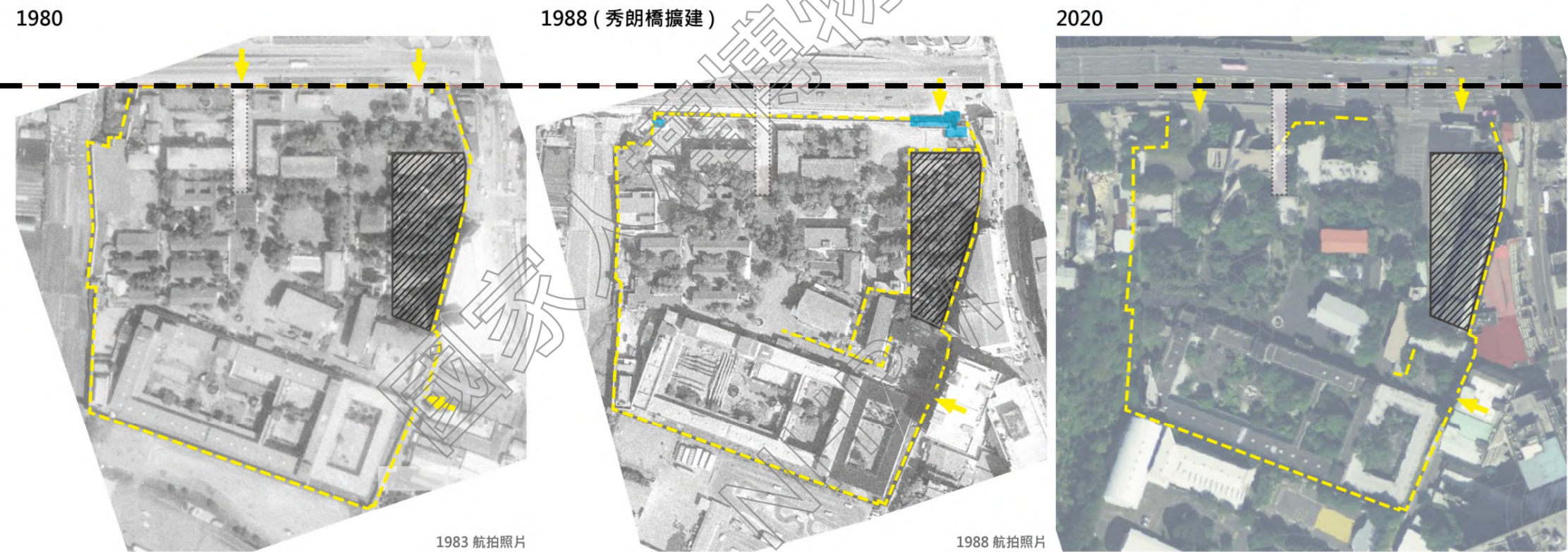

1967



1978

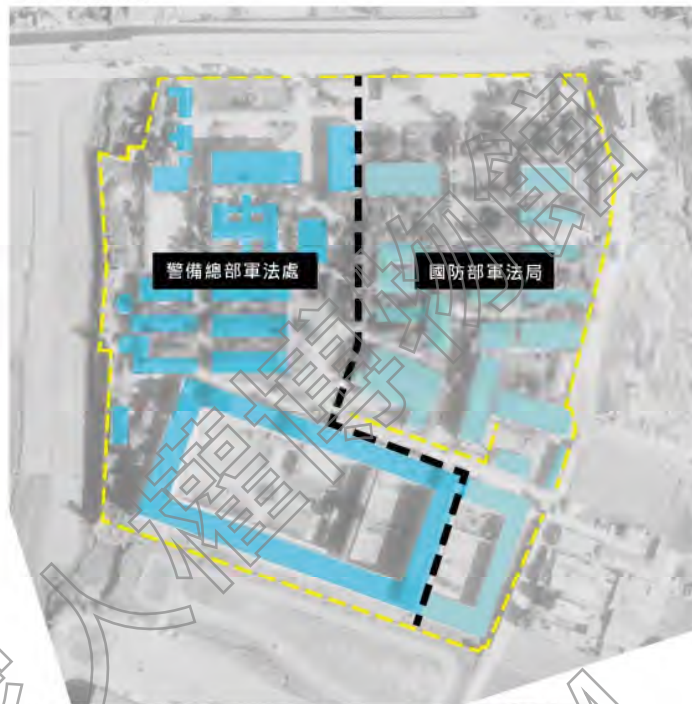

1980

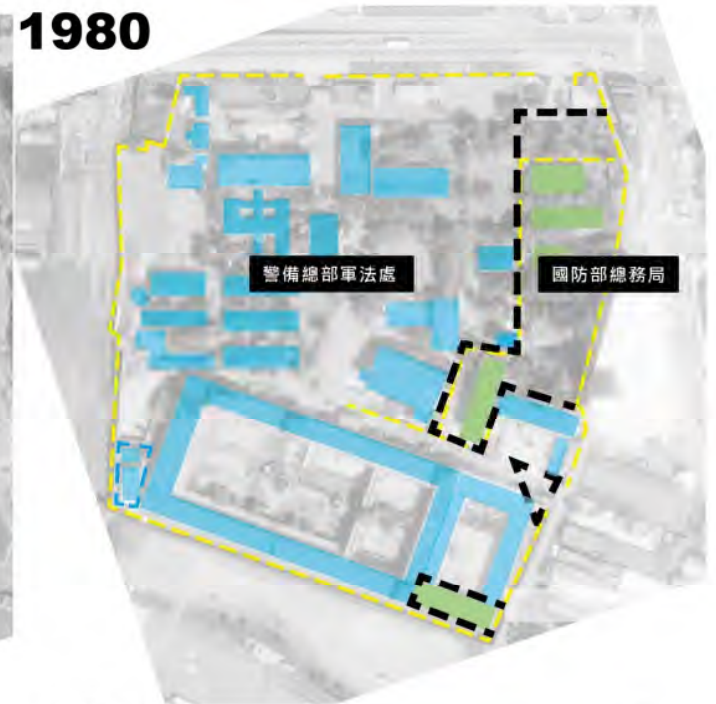

1988

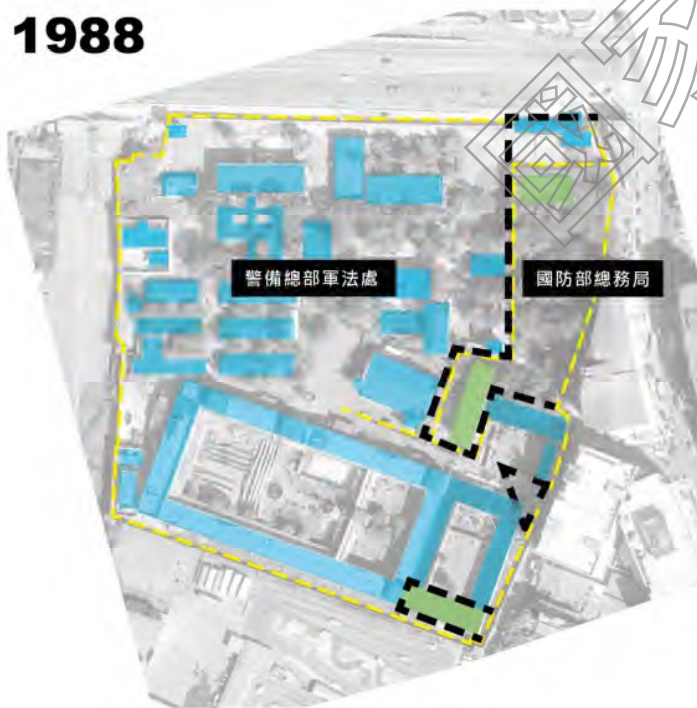

1992

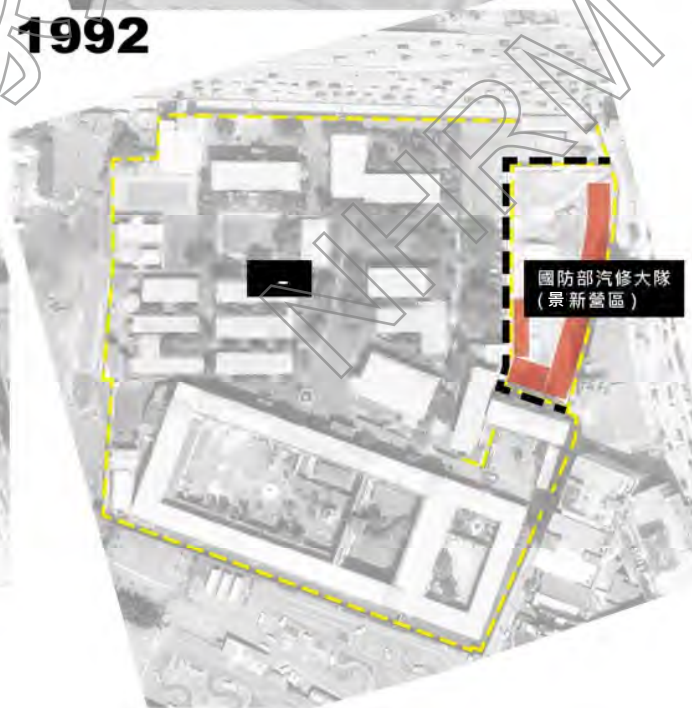

1999

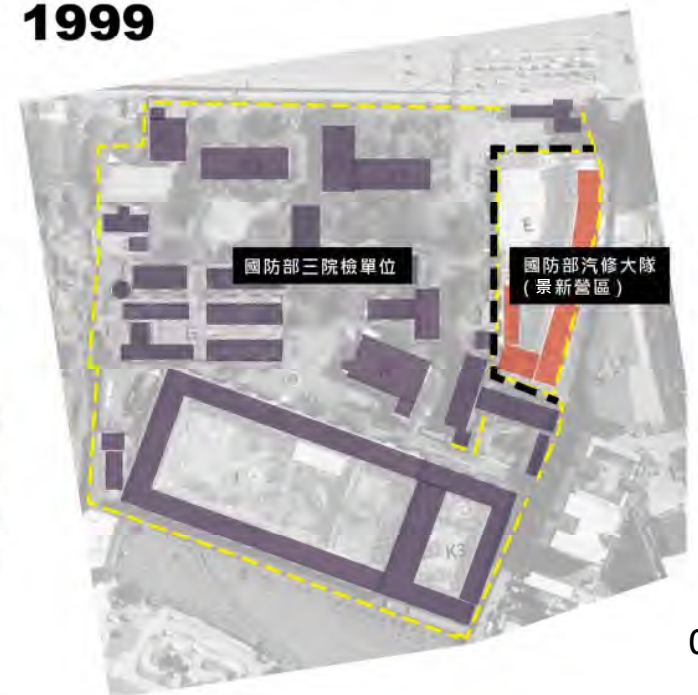

園區分區定位

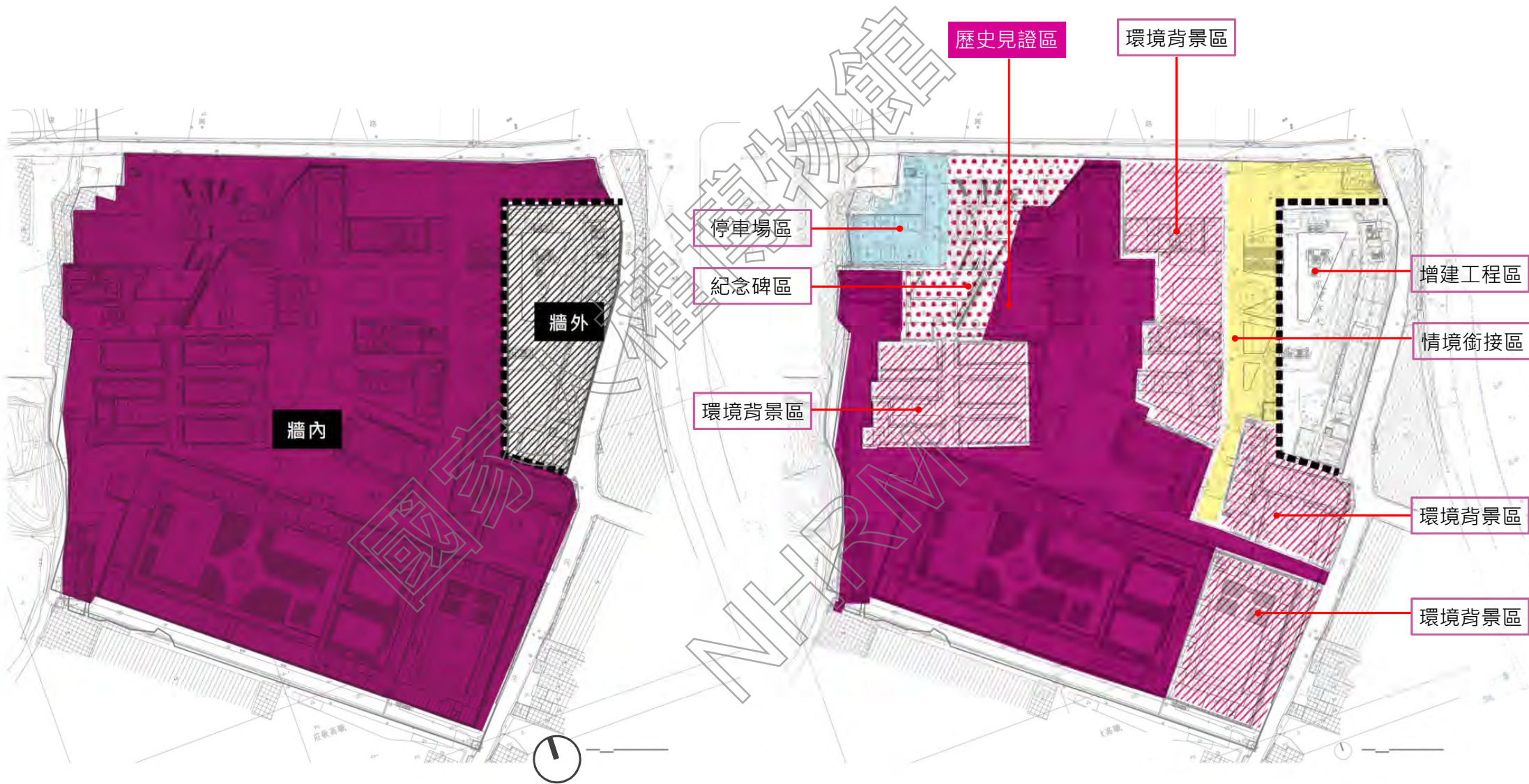

國家人權博物館
NHRM

「修增建工程」工程概要



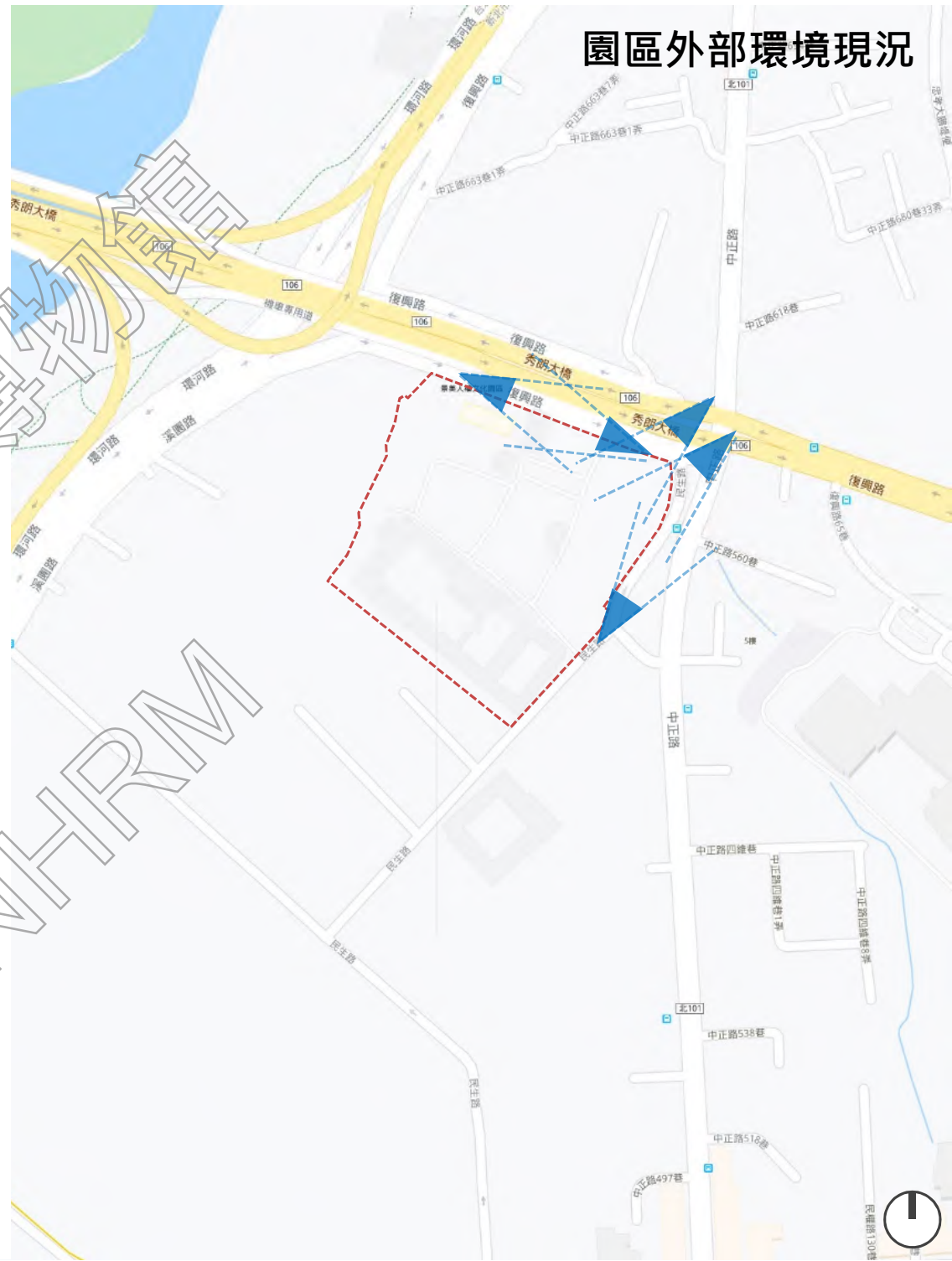



A. 文專(二) 單獨檢討

I. 常設展/特展/集會所/行政
(競圖方案)
競圖階段需求

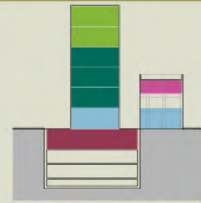

← 競圖階段方案(地上6層·地下3層)



II. 常設展/研究典藏
規劃階段需求

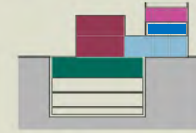

III. 常設展/特展/研究典藏

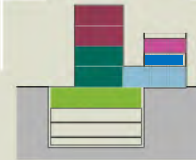
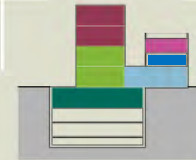
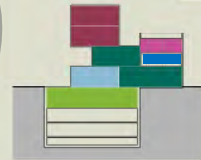

B. 文專(一)、(二) 合併檢討

III. 常設展/特展/研究典藏

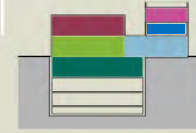
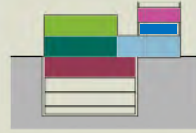
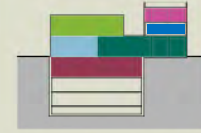
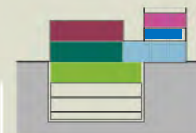

1. 公共空間面對園區。
2. 功能量體不超過三層樓。
3. 展示空間不跨越新舊量體。
4. 典藏位於地下室。
5. 有特展。

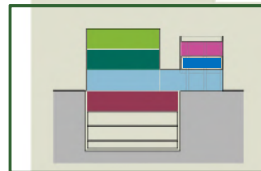

↑ 規劃階段方案模擬(地上2~4層·地下3層)

← 規劃階段確認方案(地上3層·地下3層)



競圖獲選方案
(地上6層，
地下3層)



設計階段調整方案
(地上3層，
地下3層)

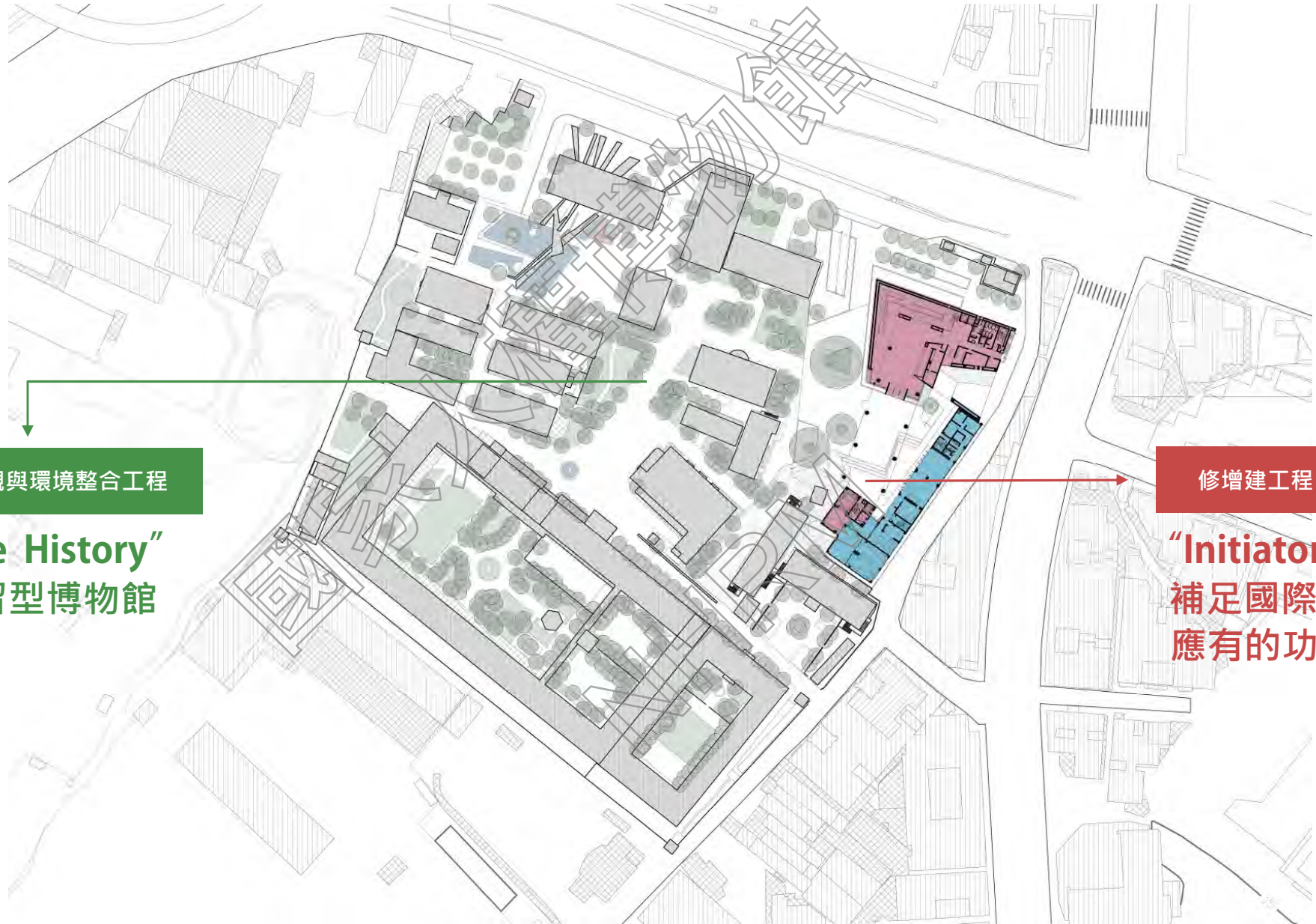

全園區景觀與環境整合工程

“Restore History”
現地保留型博物館

修增建工程

“Initiator”
補足國際級博物館
應有的功能



工程規模	
園區面積(文化專用區(一)+文化專用區(二))	32,430m ²
重新畫設基地面積	9,012m ²
建築面積	2,774m ²
總樓地板面積	15,356m ² (增建棟總樓:13,520m ² 、修建棟總樓:1,836m ²)
1F樓地板面積	2,749m ²
2F樓地板面積	2,518m ²
3F樓地板面積	2,407m ²
B1F樓地板面積	2,495m ²
B2F樓地板面積	2,398m ²
B3F樓地板面積	2,398m ²
屋突樓地板面積	345m ²
夾層樓地板面積(含2、3F夾層)	46m ²
樓層數	地下三層、地上三層
建築物高度	(最高點)24.05m
停車位數量	汽車83輛>法停78輛(含充電車位2部、無障礙2部、親子車位2部)、機車100部(自設)、無障礙機車位2部

		111/05
項次	項目	金額
一.A	增建棟(A)直接工程費	
一.B	修建棟(B)直接工程費	
一	直接工程費小計(1.A+1.B)	
二.1	職業安全衛生設施費(可量化)	
二.2	職業安全衛生設施費(不可量化)	
二.3	環境維護費	
二.4	交通維持費	
二.5	品質管理費	
二.6	材料檢試驗費	
二.7	施工廠商利潤及管理費	
二.8	保險費(營造綜合保險費)	
二	間接工程費小計(二.1~8)	
三	營業稅(5%)	
	發包工程費合計(一~三)	924,863,599

國家人權博物館
NHRM

修增建工程設計說明

2

目標

輔助「現地保留型博物館」
達到國際級博物館功能

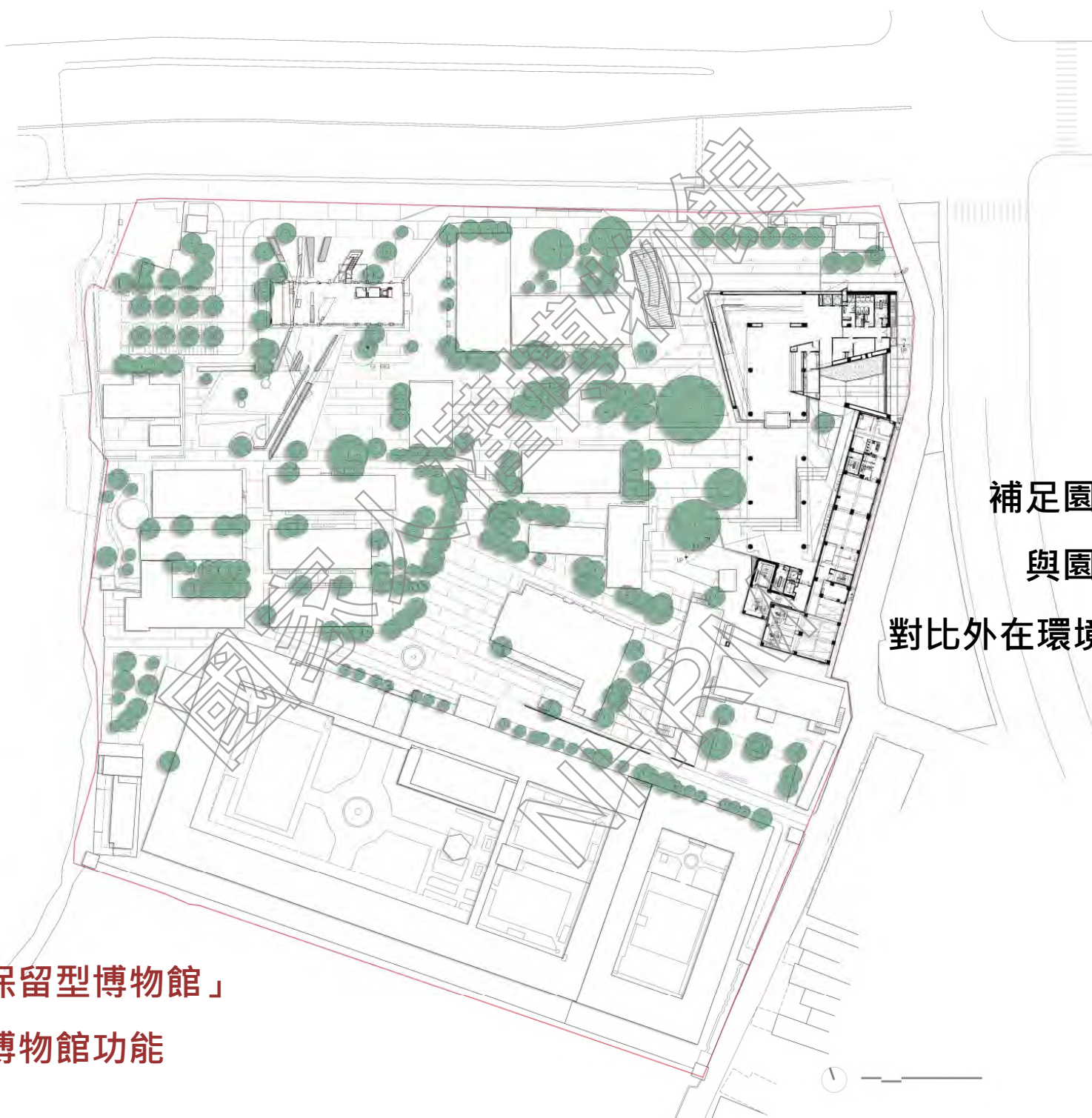

3

課題

補足園區博物館不足機能
與園區內歷史建築關係
對比外在環境的辨識度(自明性)

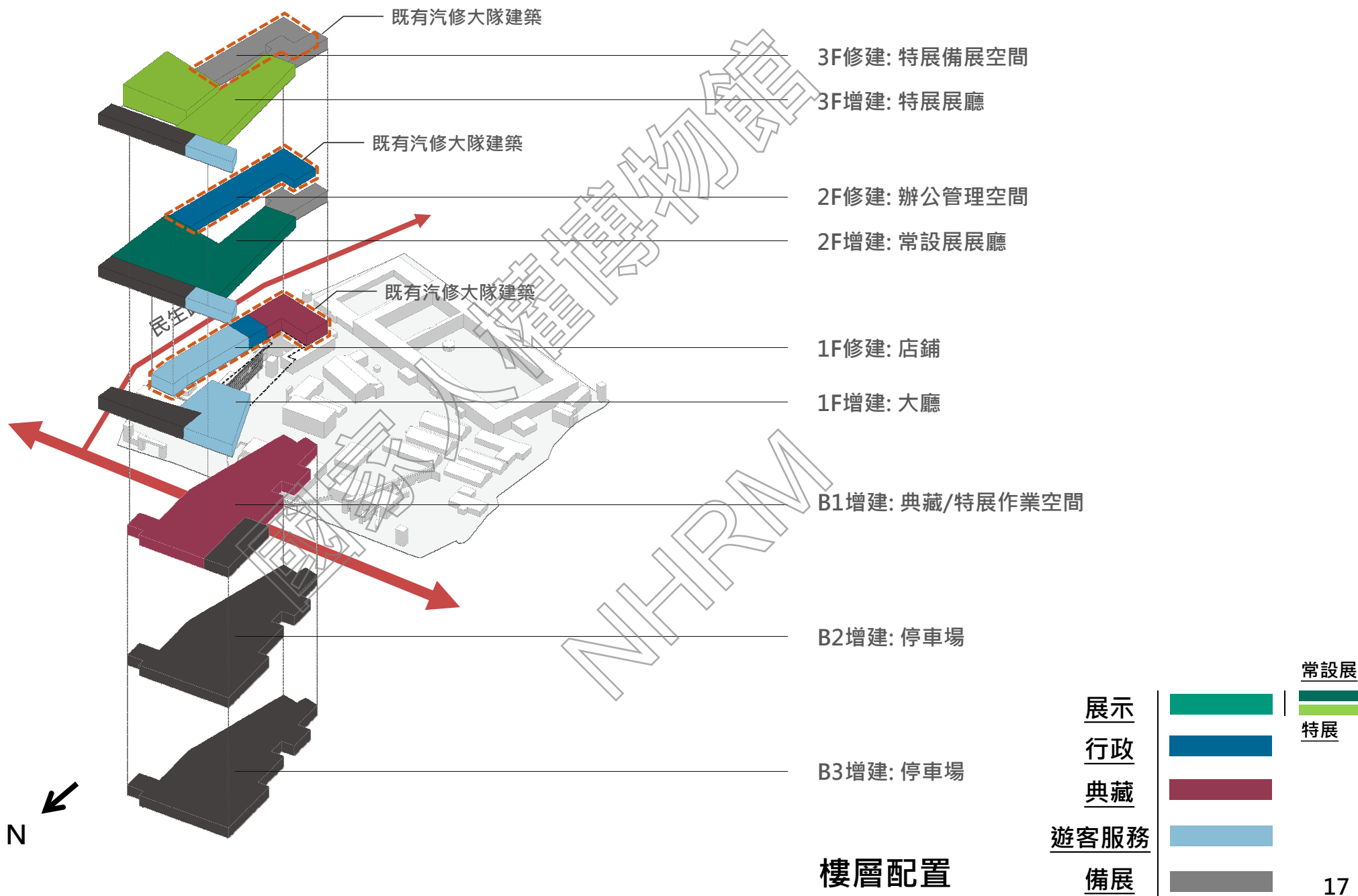



配置退縮檢討

- 增建棟地面量體與園區主要歷史建築物
保留15m以上退縮距離

與園區內歷史建築關係

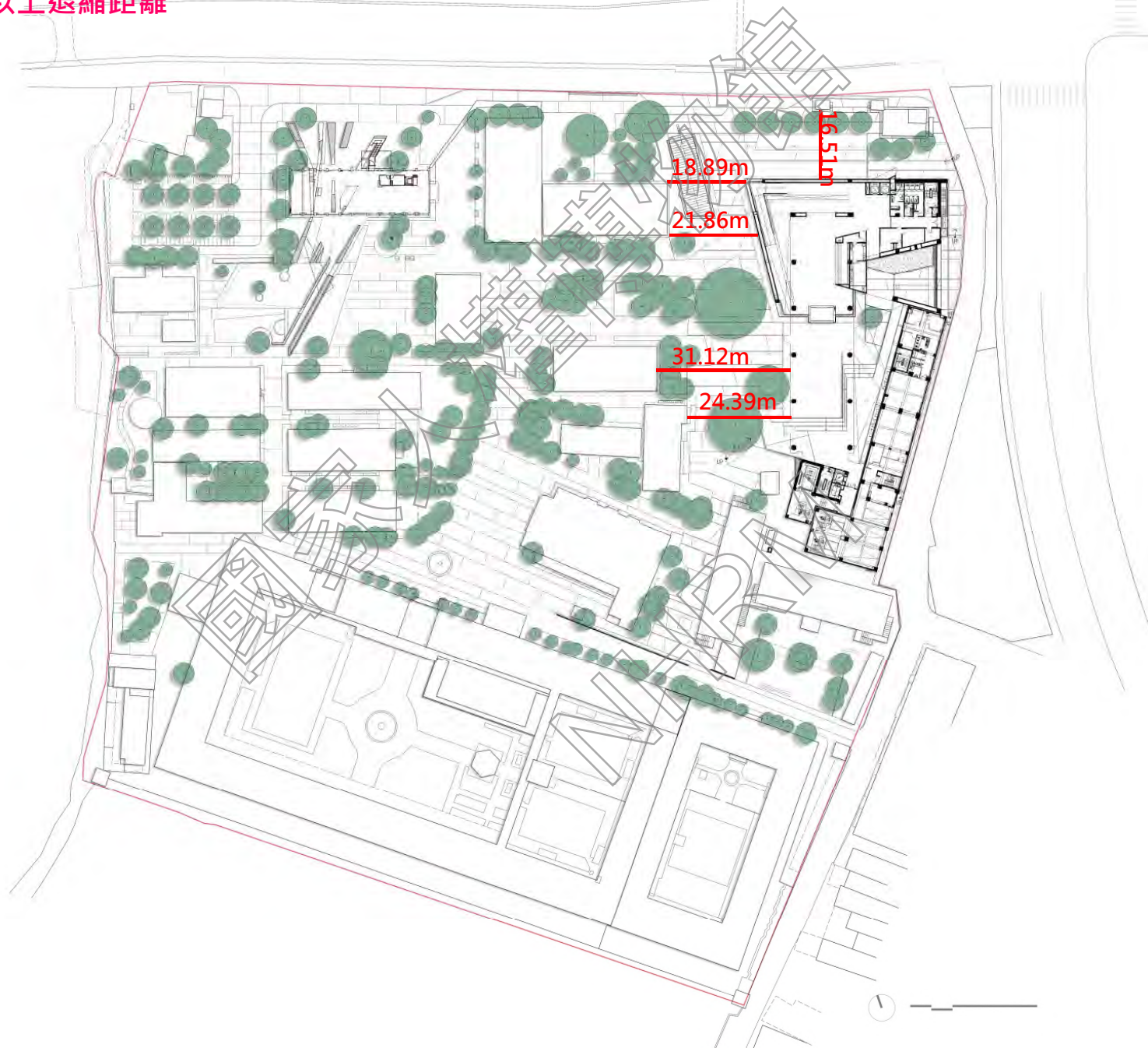

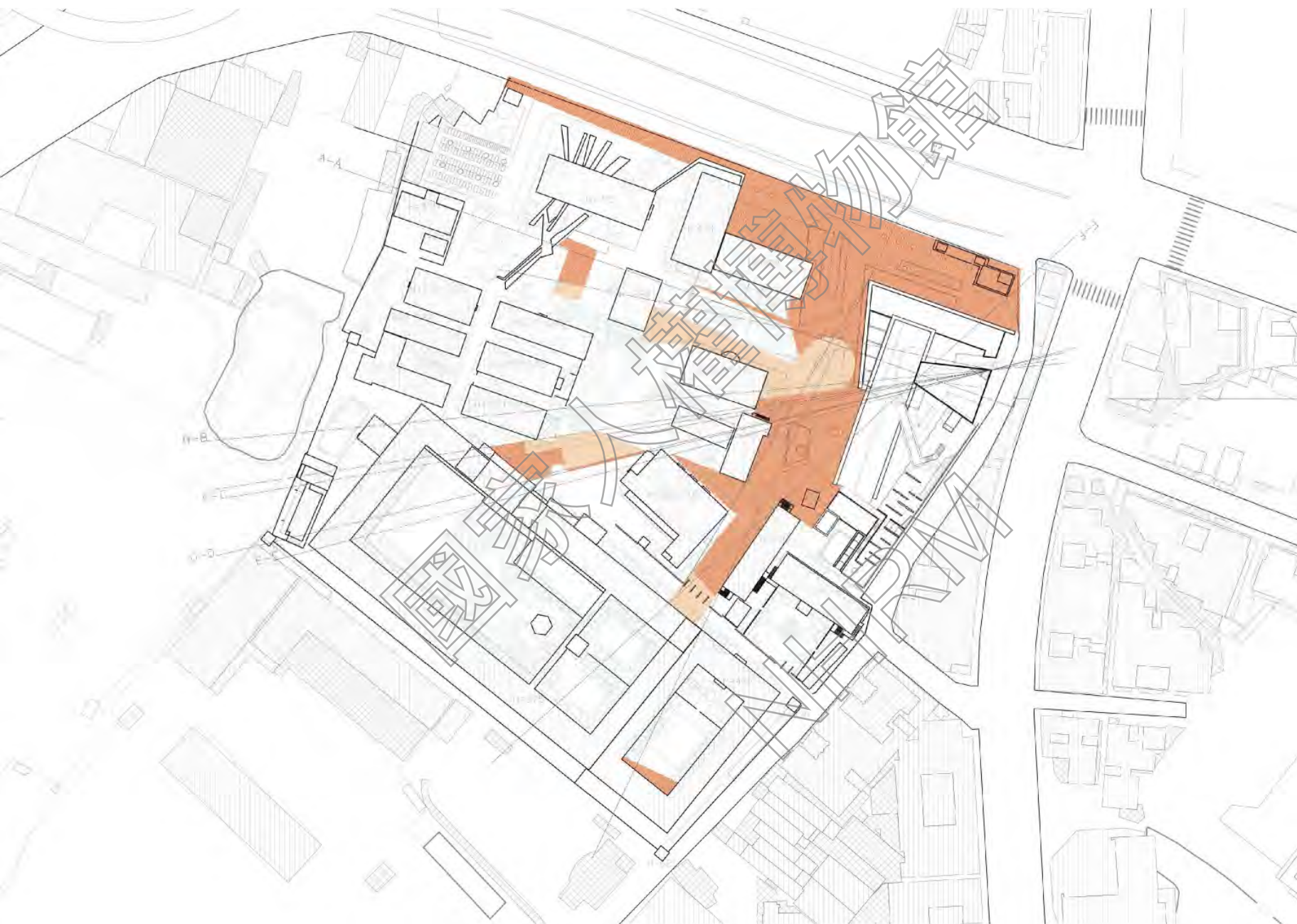

- 可看見修增建工程
- 隱約看的見修增建工程
- 看不見修增建工程

園區內視線檢討

與園區內歷史建築關係



- 可看見修增建工程
- 隱約看的見修增建工程
- 看不見修增建工程

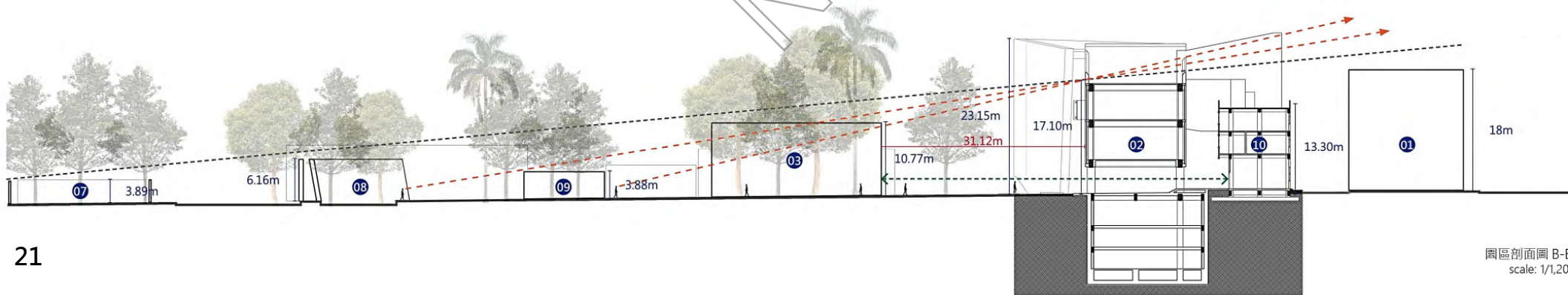
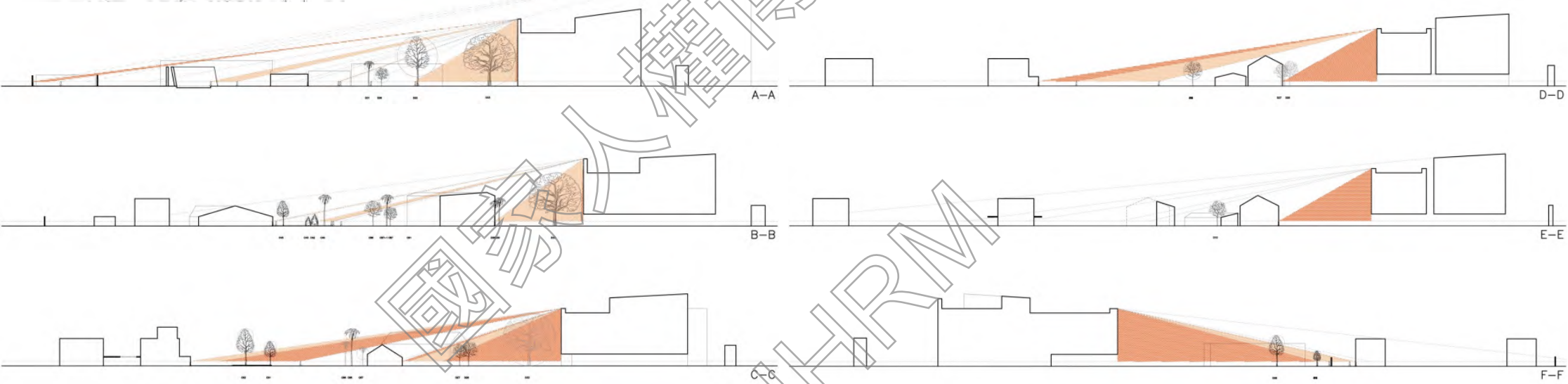



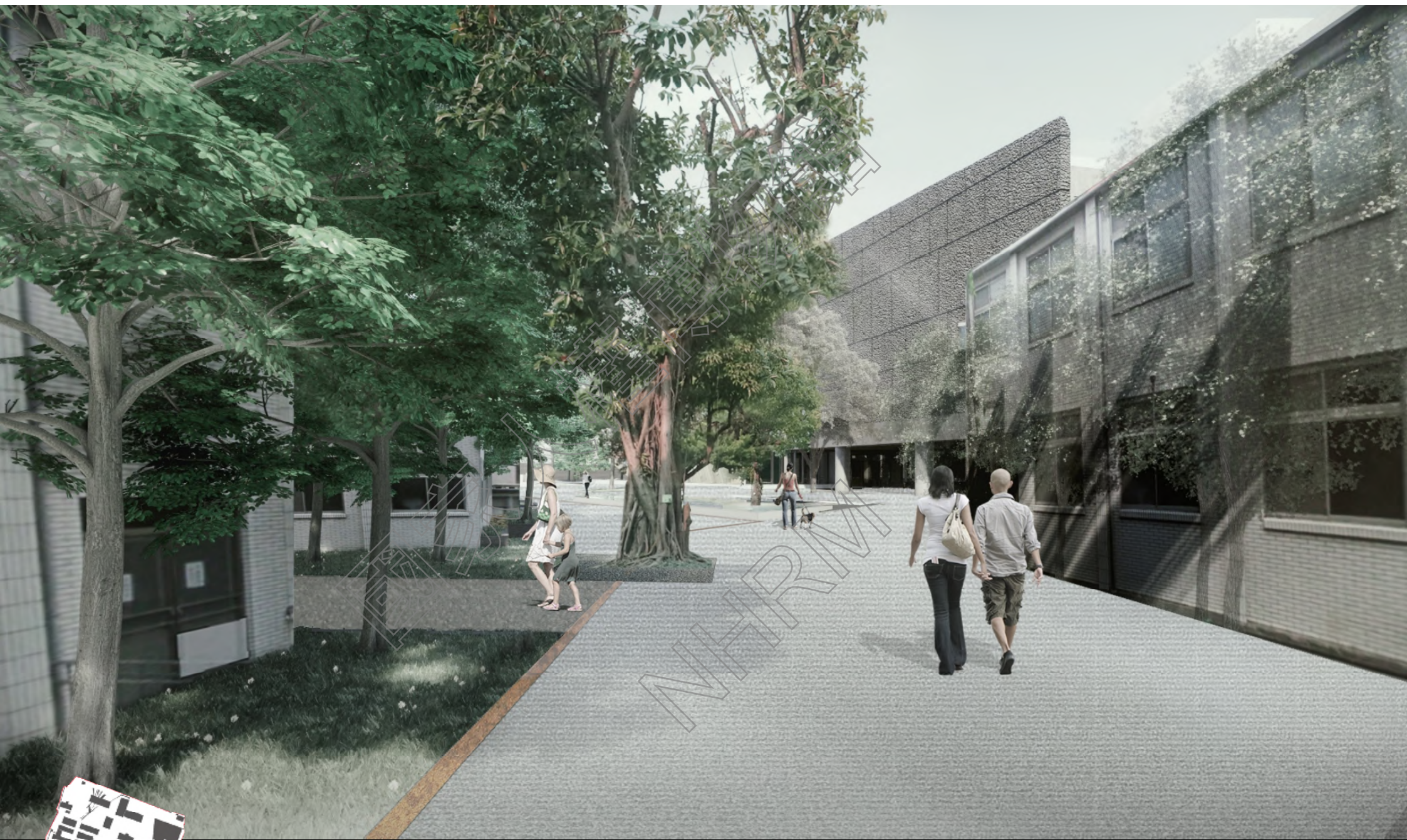

對比外在環境的辨識度(自明性)



對比外在環境的辨識度(自明性)

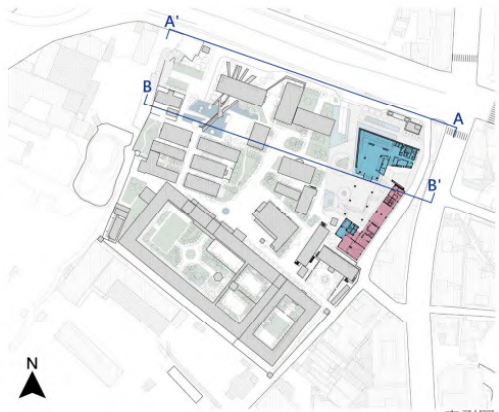

基地現況照片
(園區的觀覽氣氛會受外部雜亂的建築環境影響)

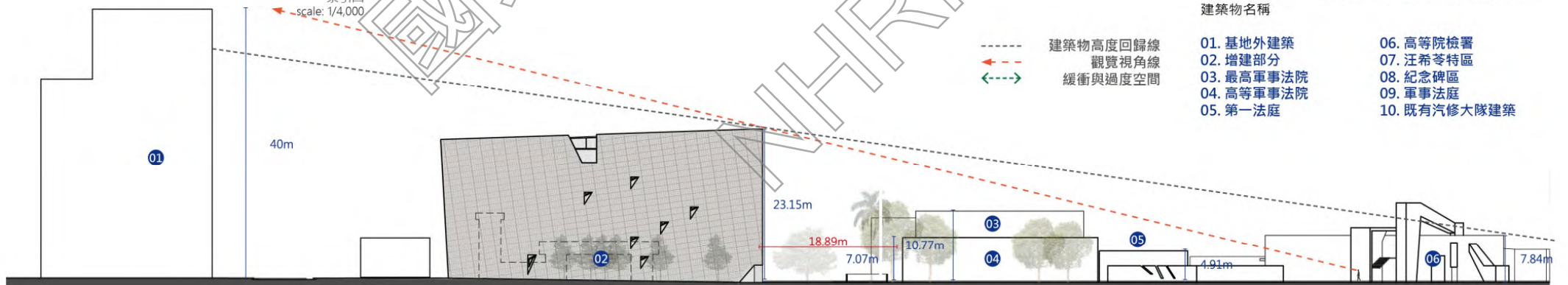

園區立面圖 A-A'
scale: 1/1,200



- 整理園區與都市介面，使基地外側步行空間更為友善
- 強化景美園區的可辨識程度
- 增建量體成為歷史建築的背景，彰顯園區歷史氣氛



主要機能

1. 主入口大廳
2. 半戶外廣場
3. 店舖
4. 親子廁所/哺乳室
5. 卸貨碼頭

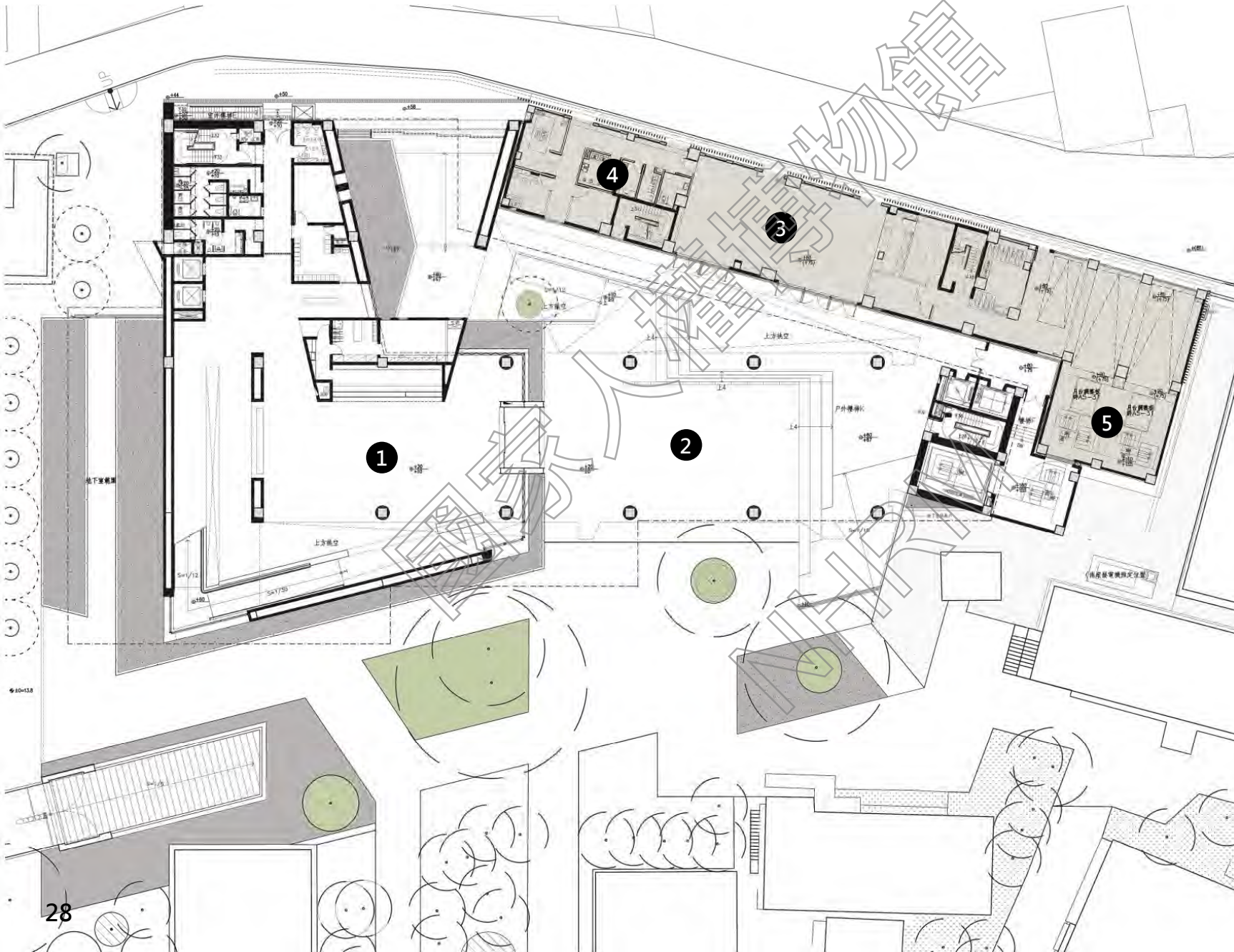

一層平面圖



2019
世界人權日
展覽
音樂
戲劇
講座
人權市集
12/7-12/8





主要機能

- 1. 常設展廳(367.3坪)
- 2. 辦公室
- 3. 大會議室

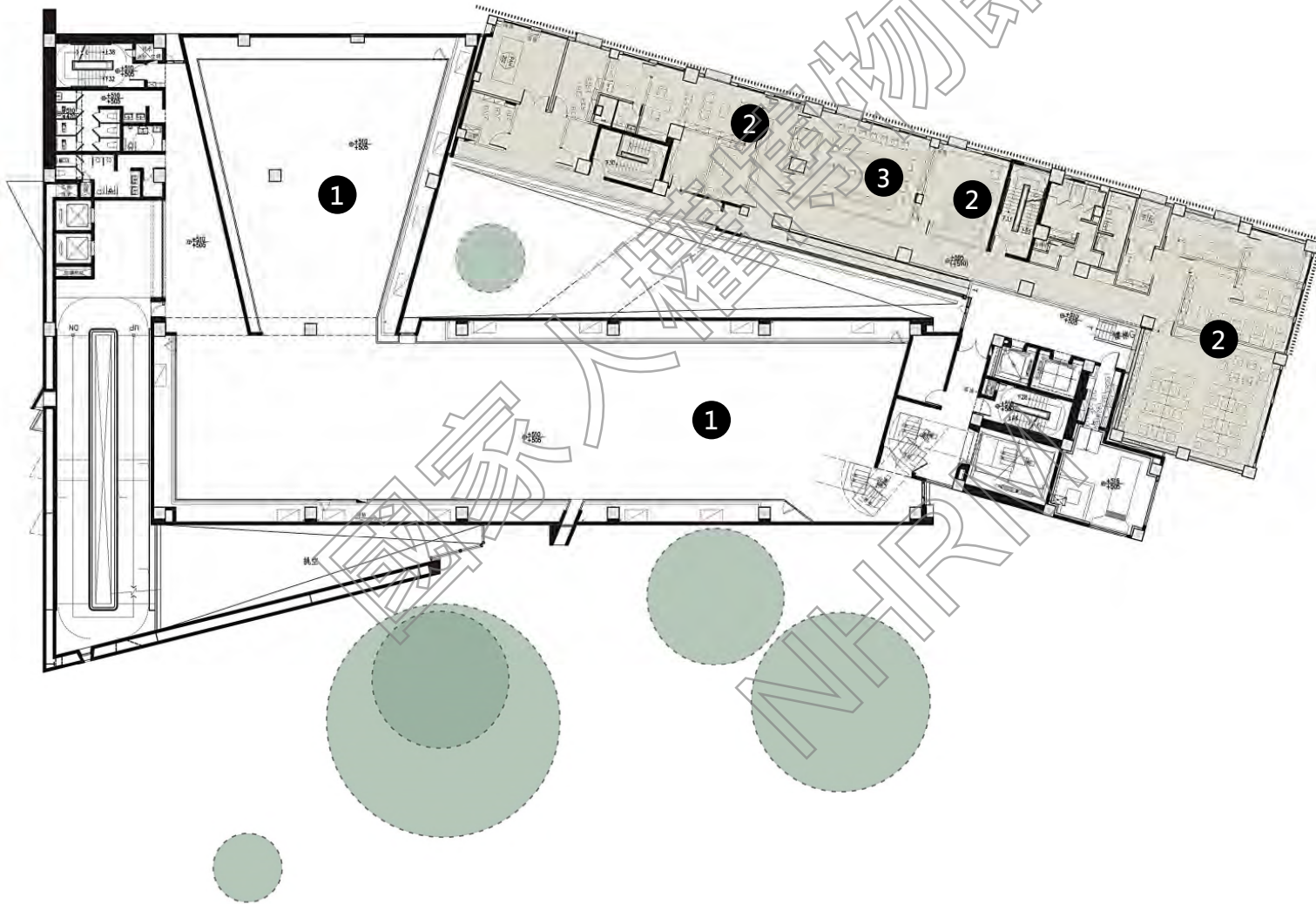

二層平面圖



主要機能

- 1. 特展廳(355坪)
- 2. 佈展準備空間

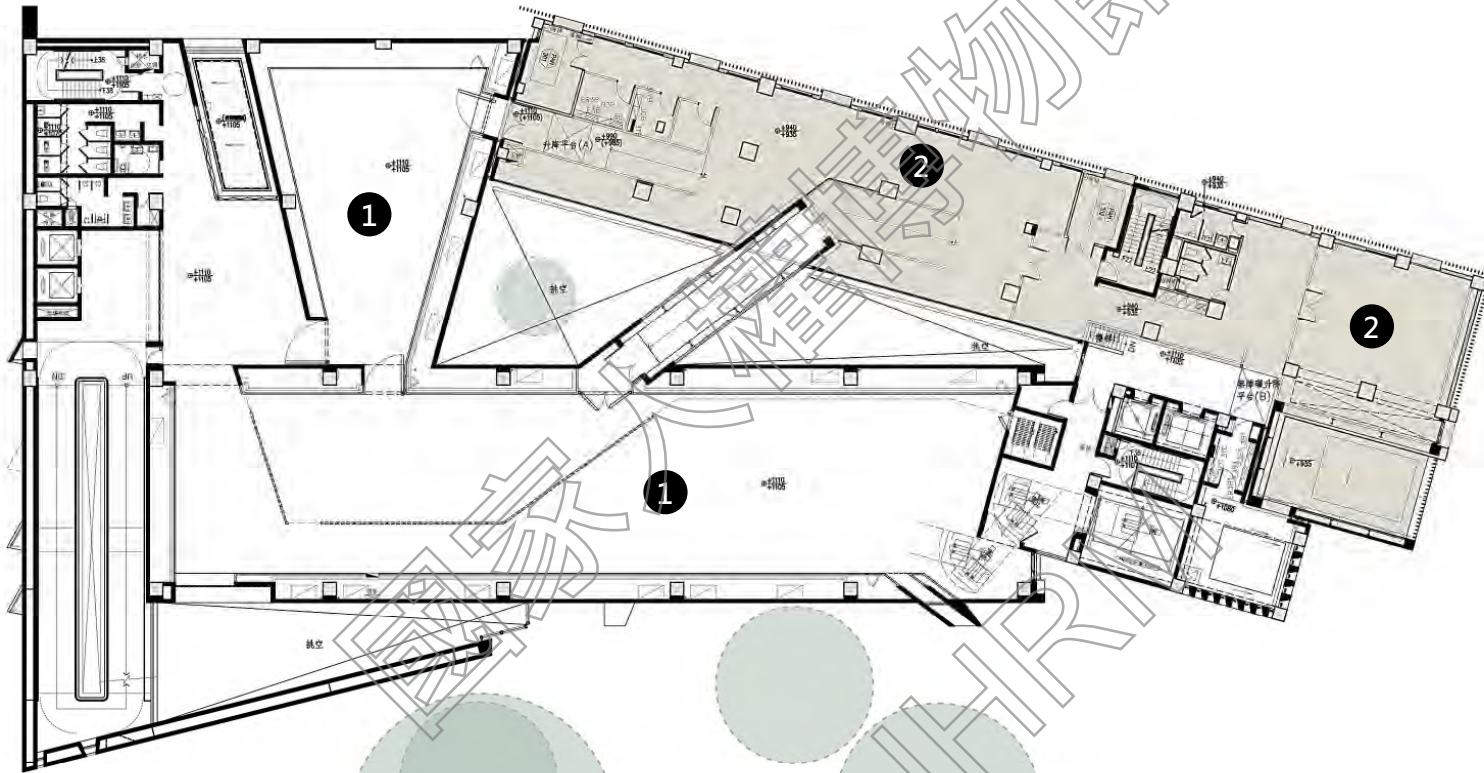

三層平面圖

1. 利用軌道式隔間展牆系統，區隔三種基本特展單元，可以各自獨立展示。
2. 如遇大型特展活動，可將三個單元同時合併成為一個完整的特展空間。
3. 三個特展隔間單元皆有獨立通道佈展，將展示活動與佈展撞期的干擾降至最低。

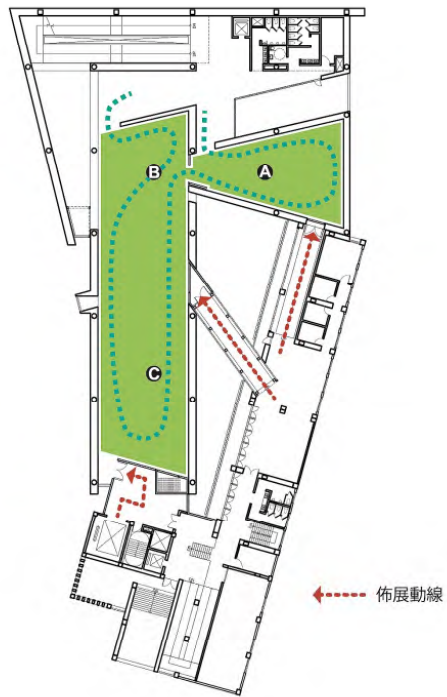

TYPE "A"
-- A,B,C 合併展示

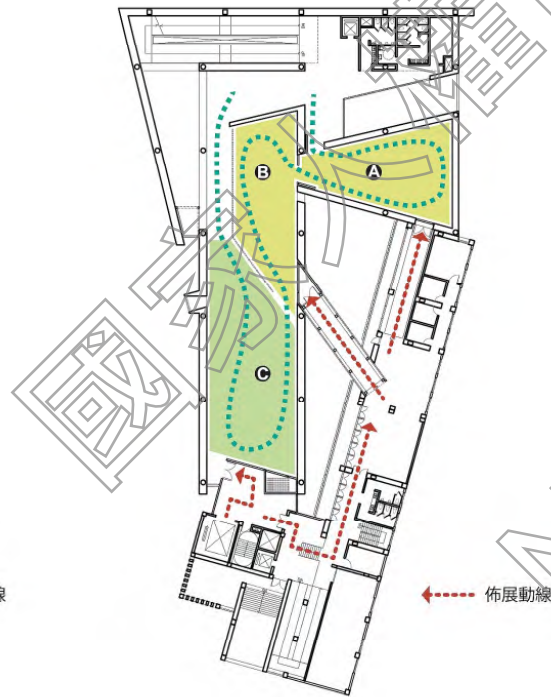

TYPE "B"
-- A,B合併展示, C獨立展示

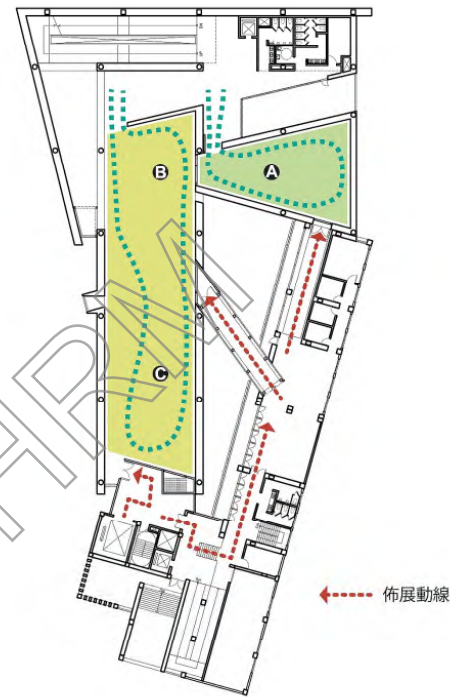

TYPE "C"
-- B,C合併展示, A獨立展示

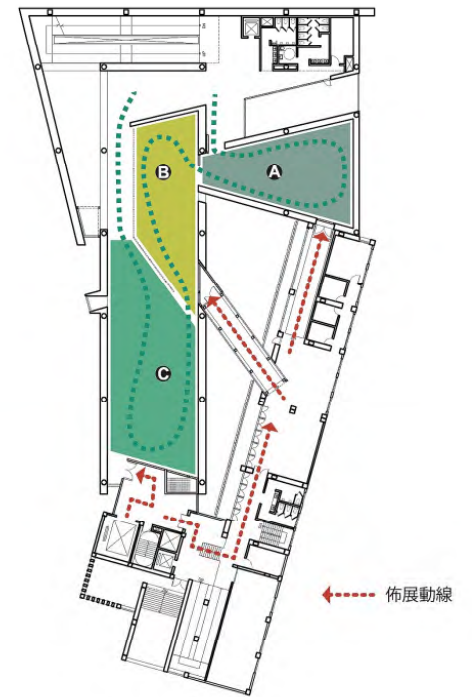

TYPE "D"
-- A,B,C獨立展示

主要機能

1. 增建棟屋頂平台
2. 汽修大隊屋頂平台
3. 特展廳挑空

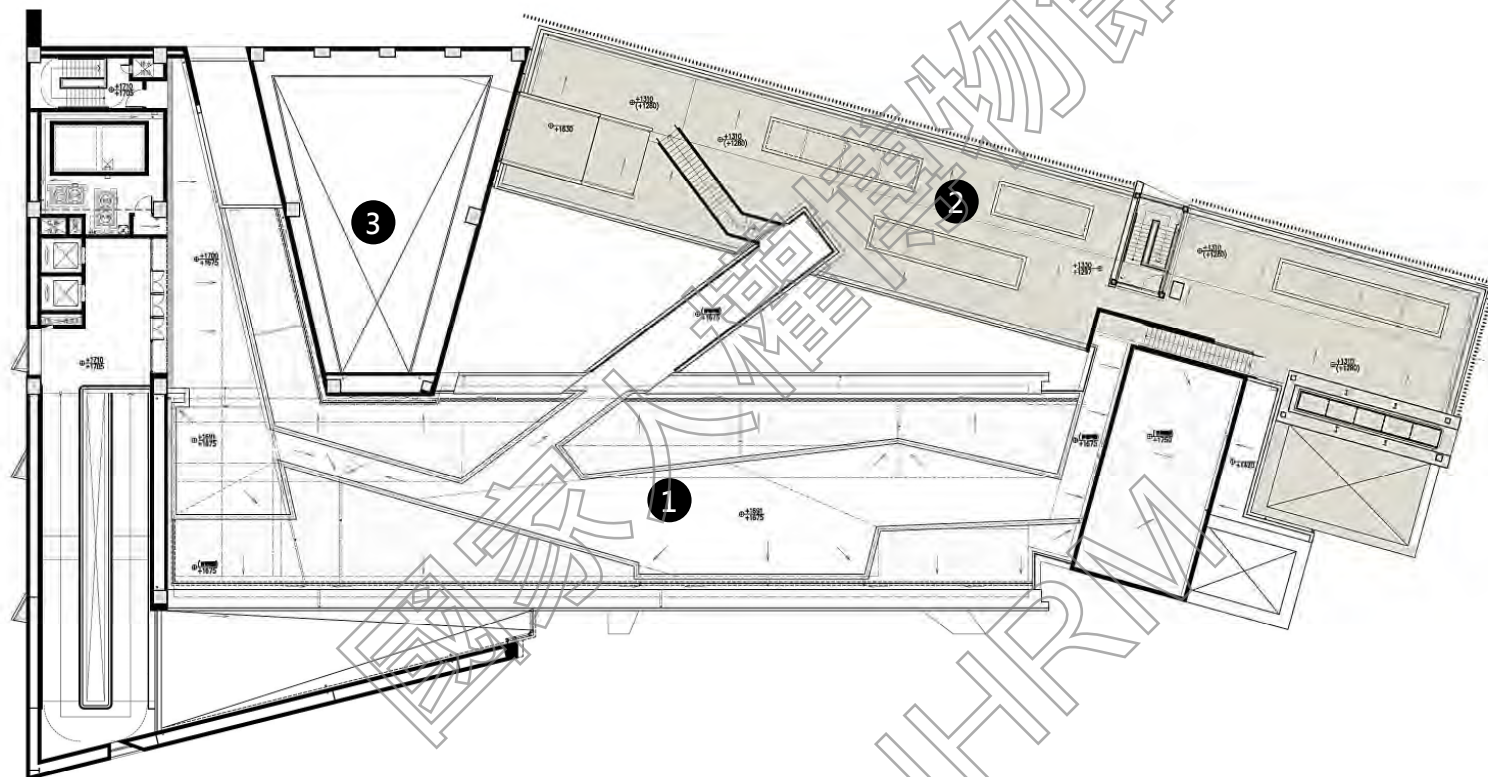

屋頂層平面圖

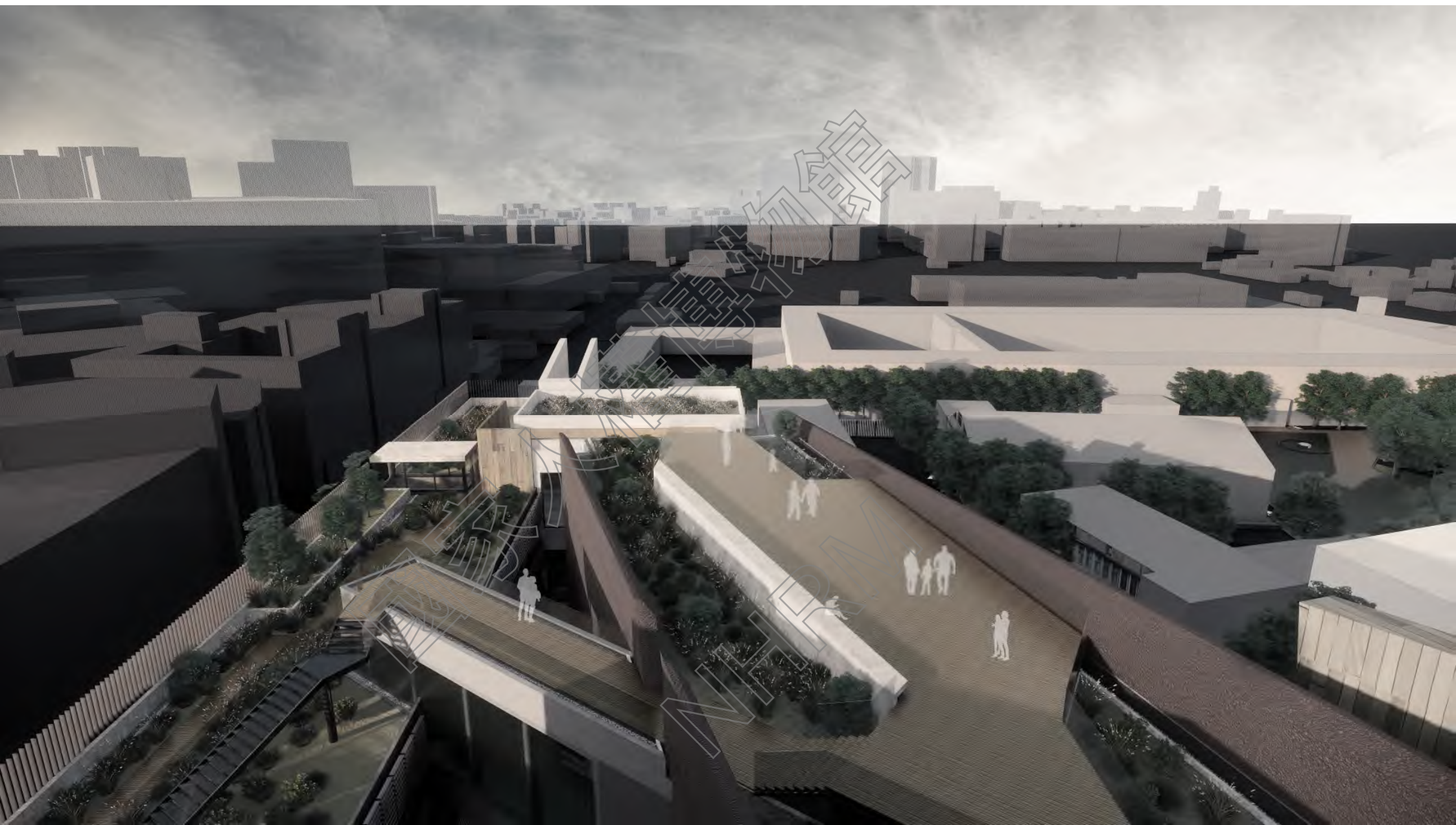

主要機能

- 1. 機房
- 2. 典藏庫房(190.3坪)
- 3. 展品處理空間



地下一層平面圖

主要機能

- 1. 機房
- 2. 停車空間(83台)

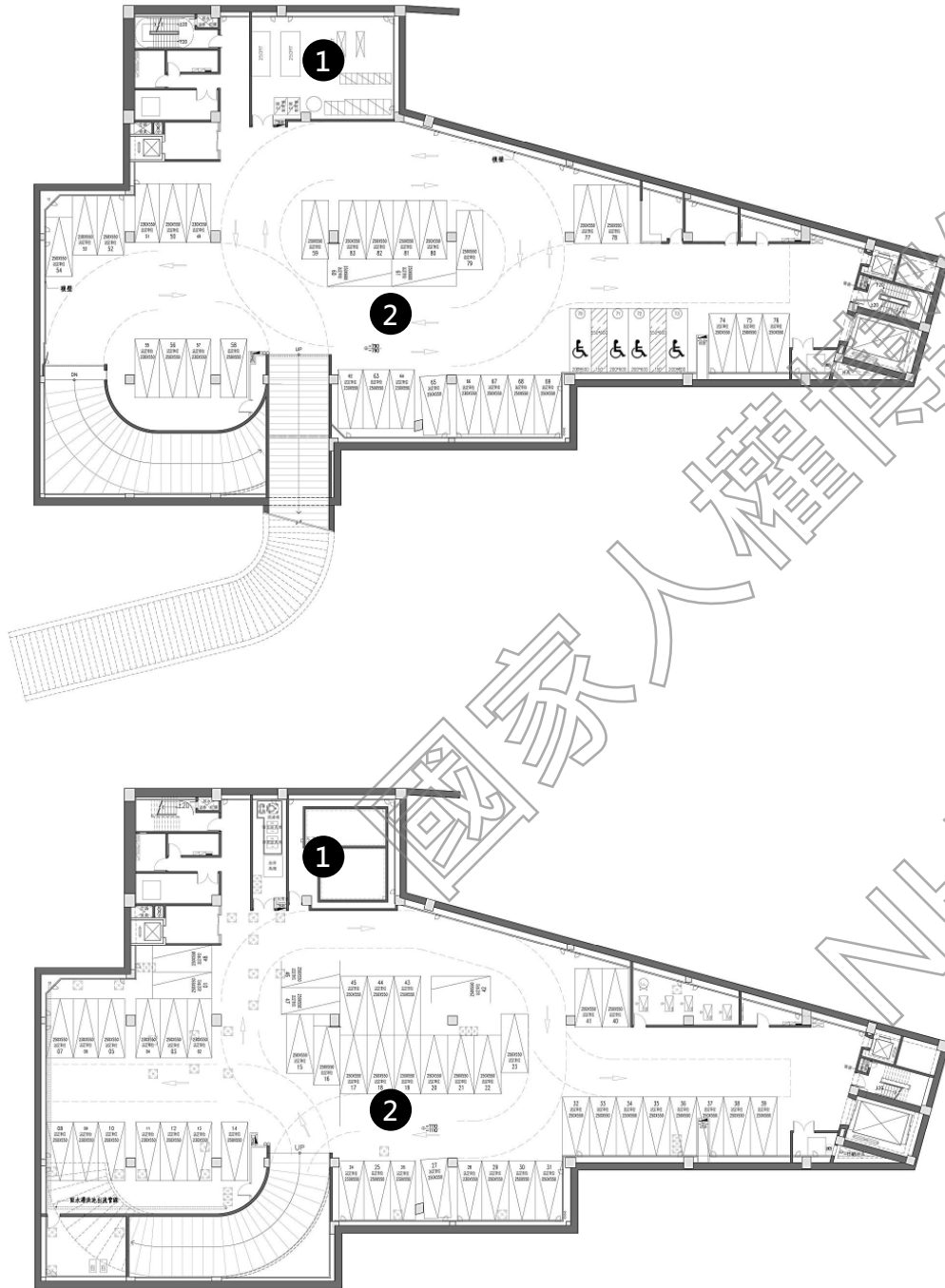

地下二、三層平面圖



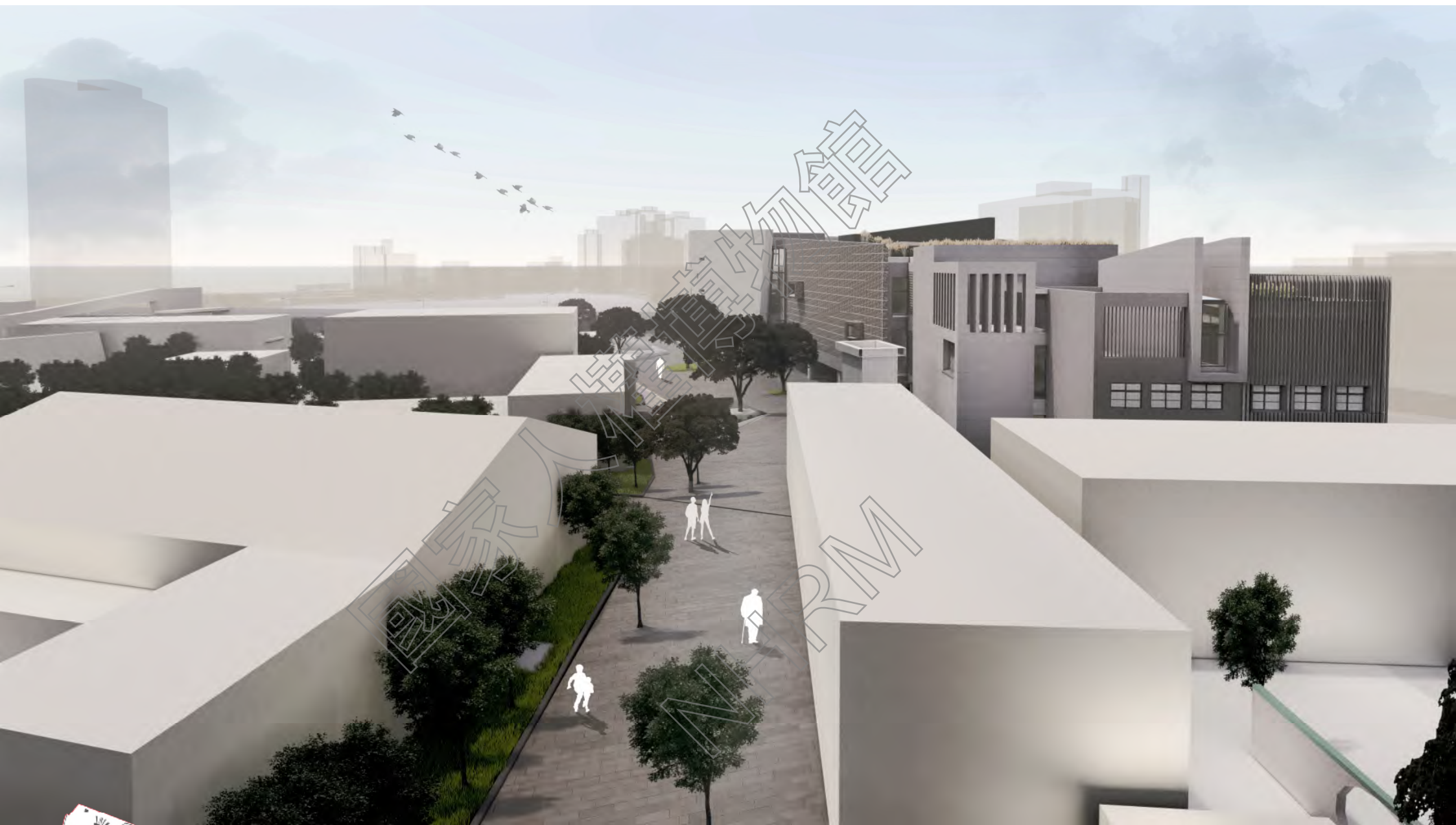





感謝指教

國家人權博物館
竹間聯合建築師事務所
國家人權博物館(景美園區)修增建工程

國家人權博物館

NHRM

景美人權園區整修工程

說明簡報



01/北院檢署整修工程

02/最高院檢署整修工程

03/北部地方軍事法院整修工程

04/最高軍事法院整修工程

/01 北院檢署整修工程

國家人權博物館
NHRM

北院檢署園區位置



職務宿舍(北部地方軍事法院檢察署)與仁愛樓看守所同為1968年興建，當時為國防部軍法局看守所，為口字型單層加強磚造，至1999年軍事院檢遷入，將看守所羈押人員全部移往仁愛樓後，改為北部地方軍事法院檢察署軍官宿舍使用至移交予文建會。(王維周、李福鐘，2011)

目前作為國家人權博物館職務宿舍及營隊住宿、藝術家驻村及部分儲藏室使用。

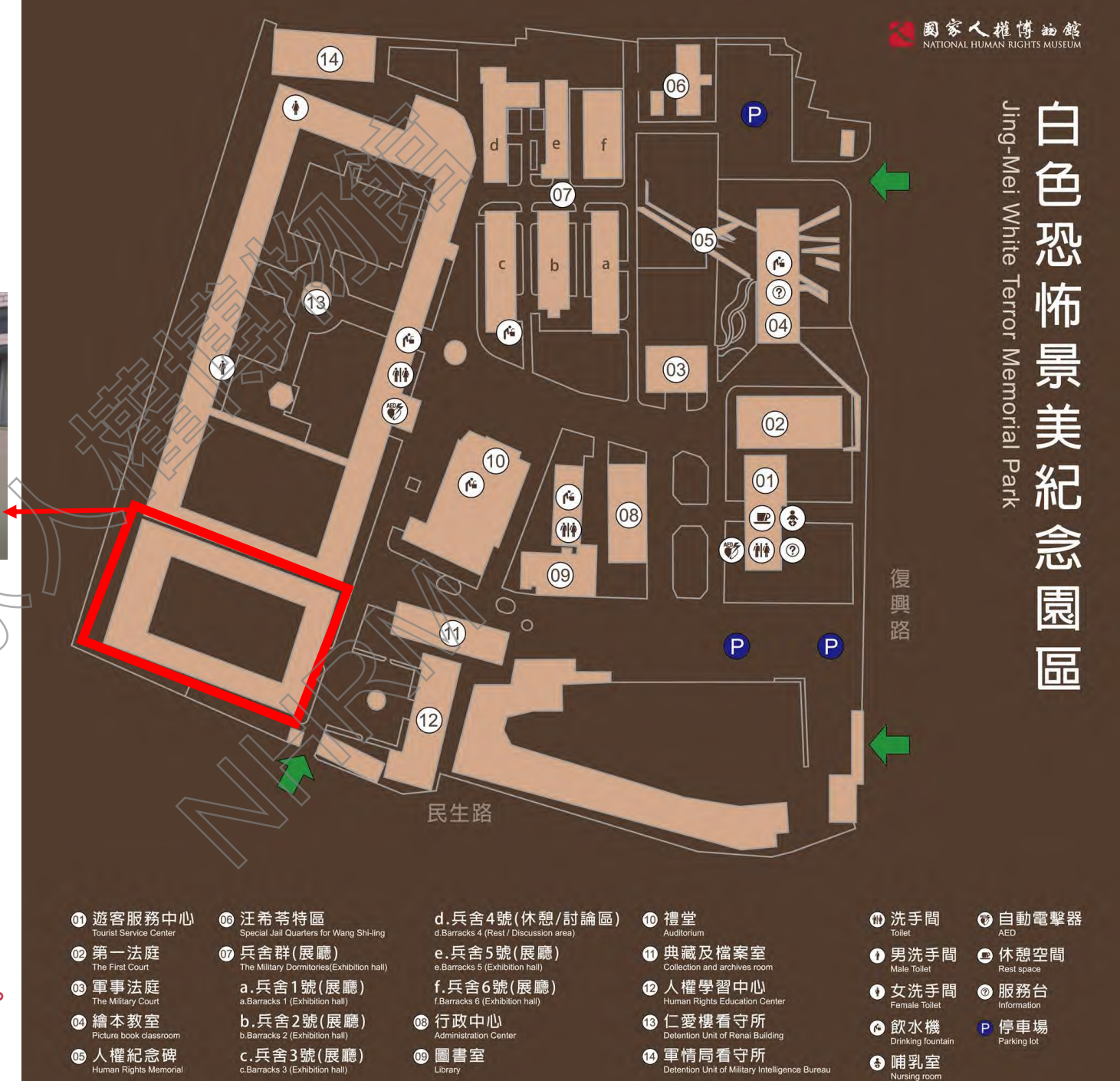

北院檢署建築現況

• 現況概要

本案建築本體為職務宿舍使用，建築物大致保存尚屬良好，多為滲水或植生所導致壁癌、粉刷層脫落或者濕氣浸潤等問題。圍繞中庭之迴廊，頂板現況因長年累積之滲水或環境潮濕狀況造成多數位置呈現壁癌油漆脫落情形，迴廊中庭與主要外立面採用同一類型之米色小口面磚，僅有部分龜裂狀況及修繕痕跡，尚屬保存良好。東側及南側建物外觀因本身建築設計之型態與材料限制，已有多處滲水之修補痕跡，兩側之水平窗台已有多處破損斷裂、鋼筋外露或完全佚失之狀況。



中庭



迴廊頂板受潮剝落



後期因內部修繕改變窗洞尺寸及位置

北院檢署建築設計內容

餐廳整新，增加
收納櫃體

總機房擴大 建築
用電設備集中管理

作為藝術家宿舍

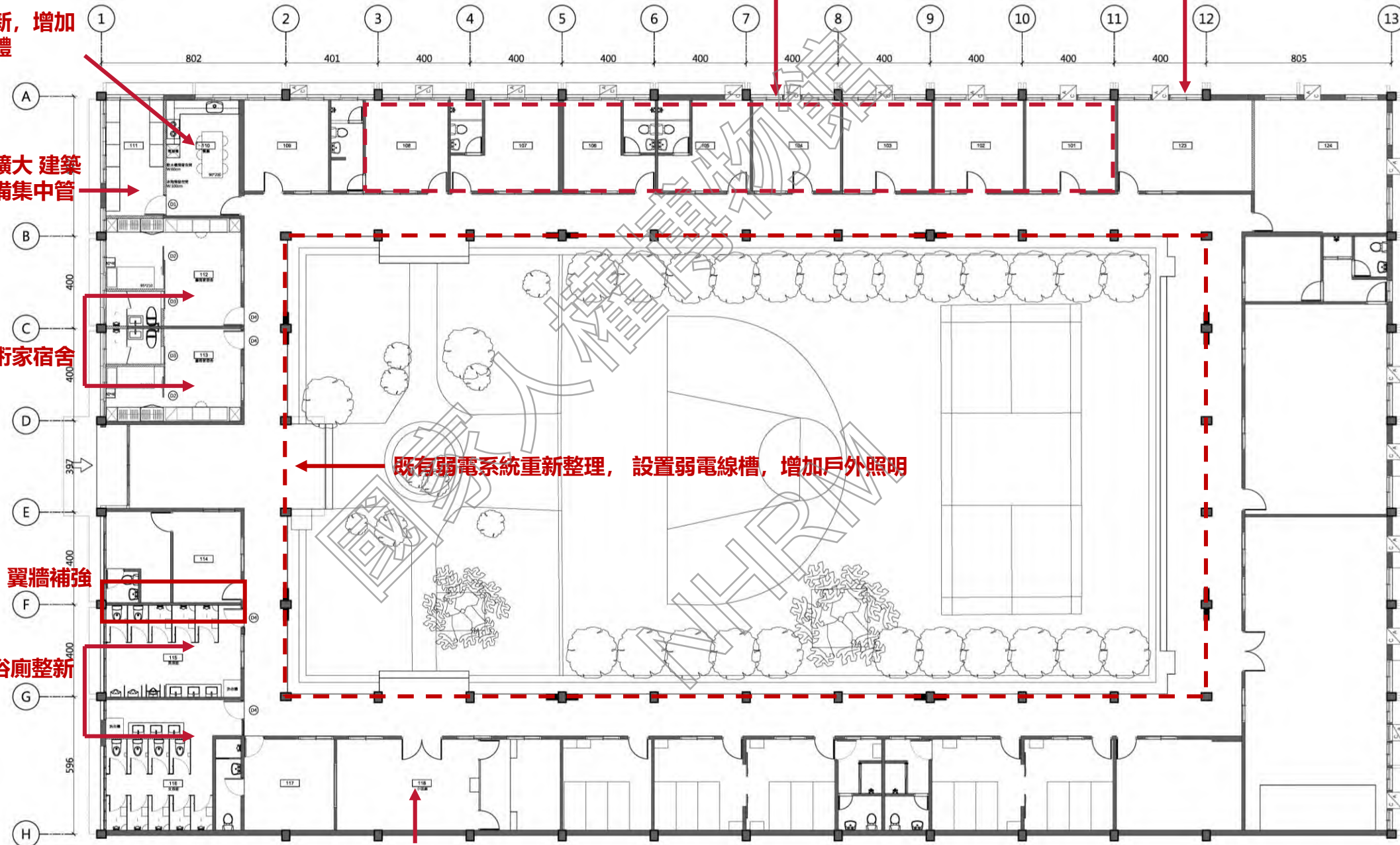

館員宿舍增加獨立電表、熱水器

外立面牆面重新粉光，鋁窗更新

既有弱電系統重新整理，設置弱電線槽，增加戶外照明

翼牆補強

男女浴廁整新

小法庭修復

■ 全區設計平面圖



■ 小法庭現況



■ 小法庭修復模擬

/02 最高院檢署整修工程

國家人權博物館
NHRM

最高院檢署園區位置



本案建築物歷經國防部軍法學校、軍法處及警備總部等各時期軍事單位，興建於民國44年(1955年)作為景美軍法學校圖書館之閱覽樓所用，期間經歷原青島東路軍法營區遷移至計畫基地，交由國防部軍法局管理使用；自國防部軍法局遷出以後，1999年國防部軍事院檢單位進駐，建築空間使用也變更作為最高軍事法院檢察署；自2007年文建會開始接管登錄為歷史建築至今。(王維周、李福鐘，2011)

目前規劃供白色恐怖景美紀念園區圖書室之使用。



最高院檢署建築現況

• 現況概要

本案建築本體一樓與二樓經109年修繕後，已完成大多數損壞部分之修復，但因後續館方之需求變更，圖書室後續利用機能，須配合結構補強修正設計，因此暫時空置，待結構補強及室內裝修完成後，後續作為圖書室使用。



建物立面

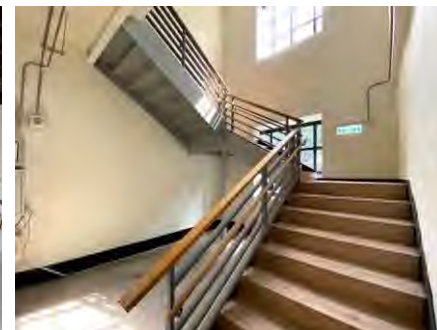
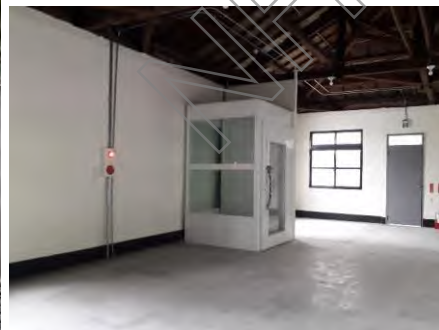

室內

最高院檢署建築設計內容

- 立面外觀- 耐震補強

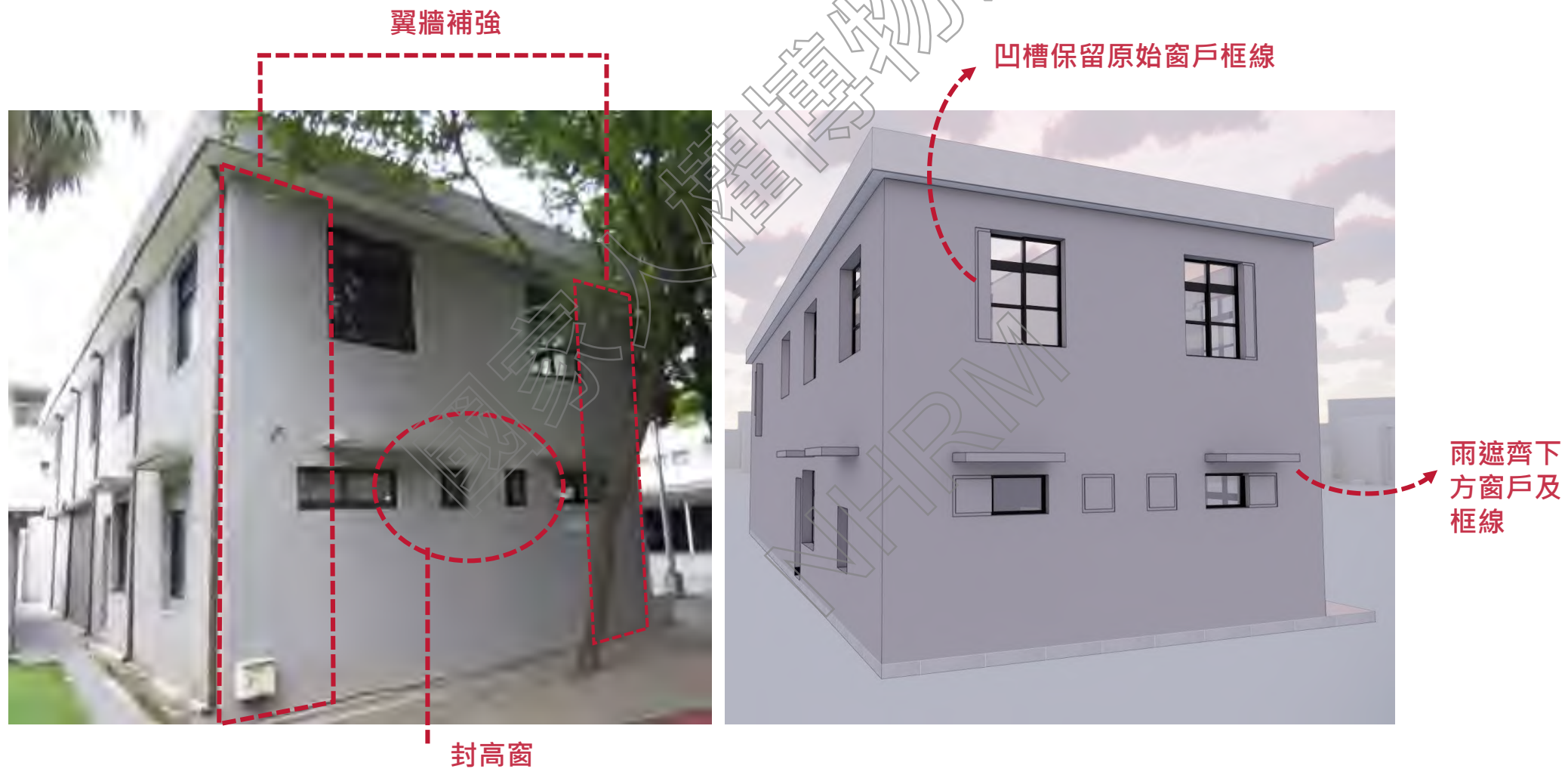

最高院檢署建築設計內容

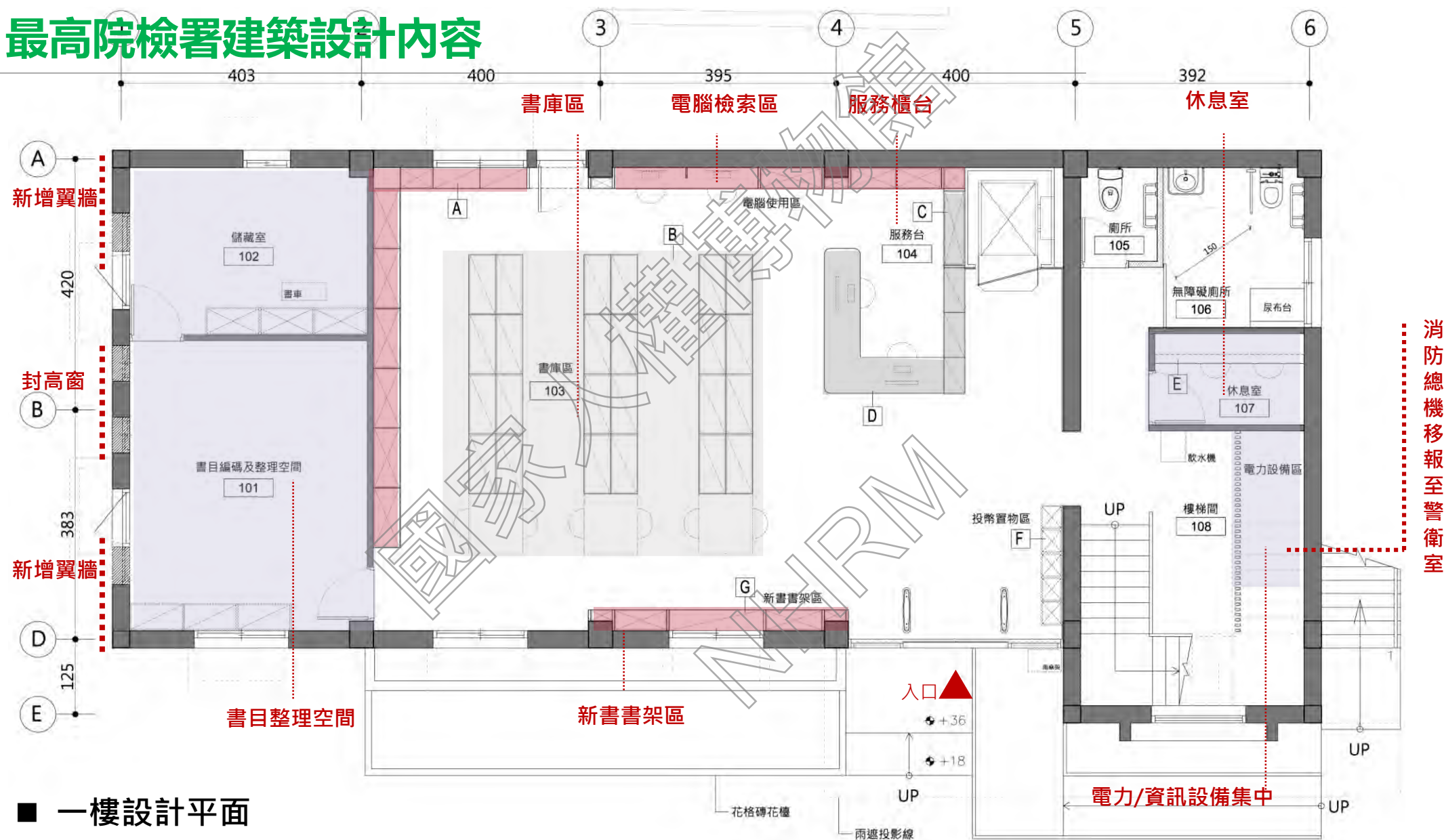

■ 一樓設計平面

一樓部分，主要配置為密集書庫及圖書館相關辦公空間

最高院檢署建築設計內容

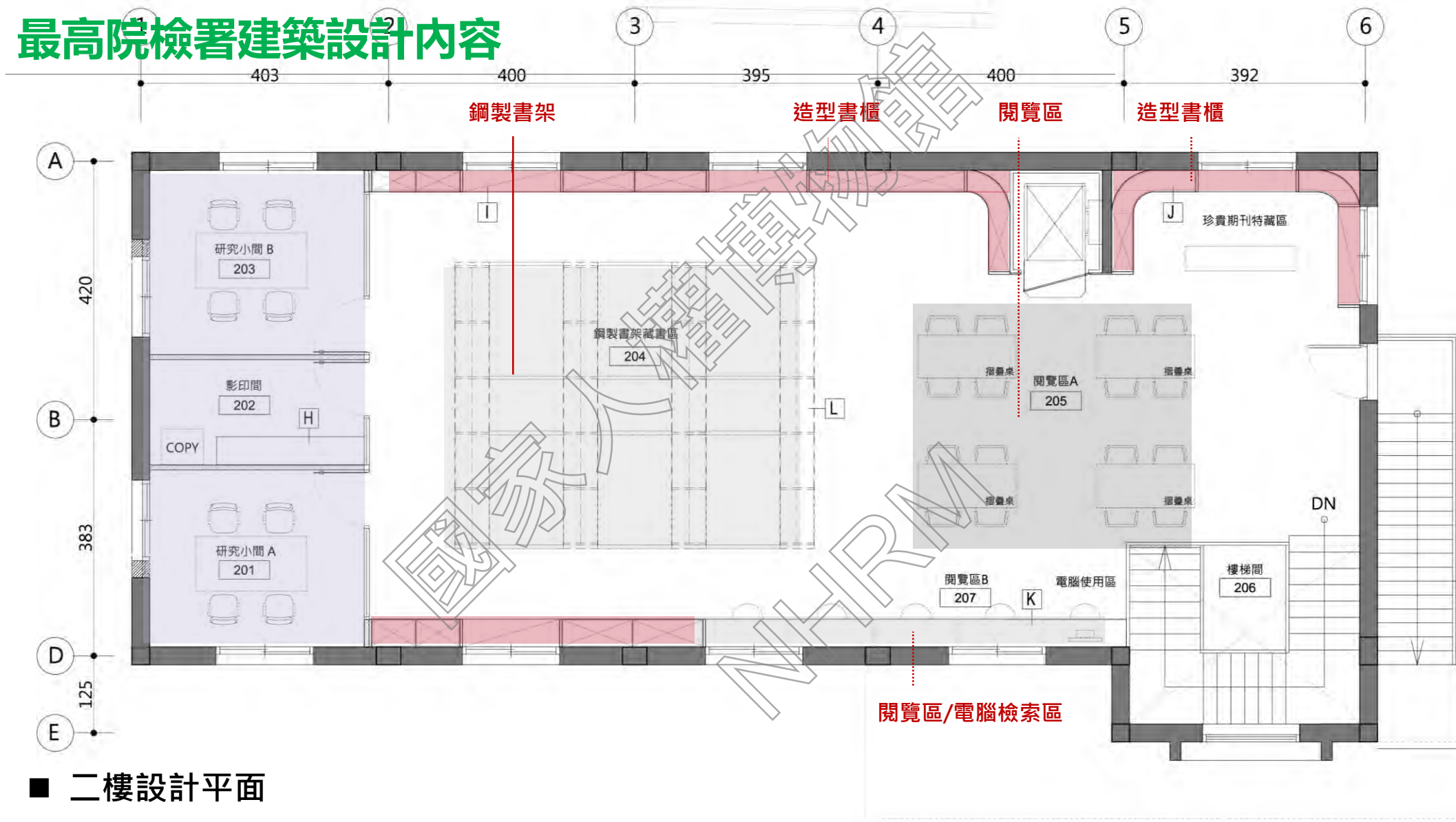

■ 二樓設計平面

二樓部分，主要配置為書庫及閱覽空間，中央配置書櫃及閱讀座席，書櫃配置方式則與木造書架為同一走向，尊重既有建築物設計紋理。

設計內容說明

| 空間規劃構想 – 藏書量計算

鋼製書架

1F藏書量約7386冊

1F鋼製書架數量:雙面 3層 4聯 3座

單面 6層 6聯 1座

藏書量:每層藏書長度940mm,

書籍以平均厚度20mm計算

每層約可藏書47冊(940/20)

總藏書量=(72+36層)X47冊=5076冊

1F造型書櫃數量:單面 7層 總長度約6.6m

藏書量:每層藏書長度約6600mm,

書籍以平均厚度20mm計算

每層約可藏書330冊(6600/20)

總藏書量=7層X330冊=2310冊

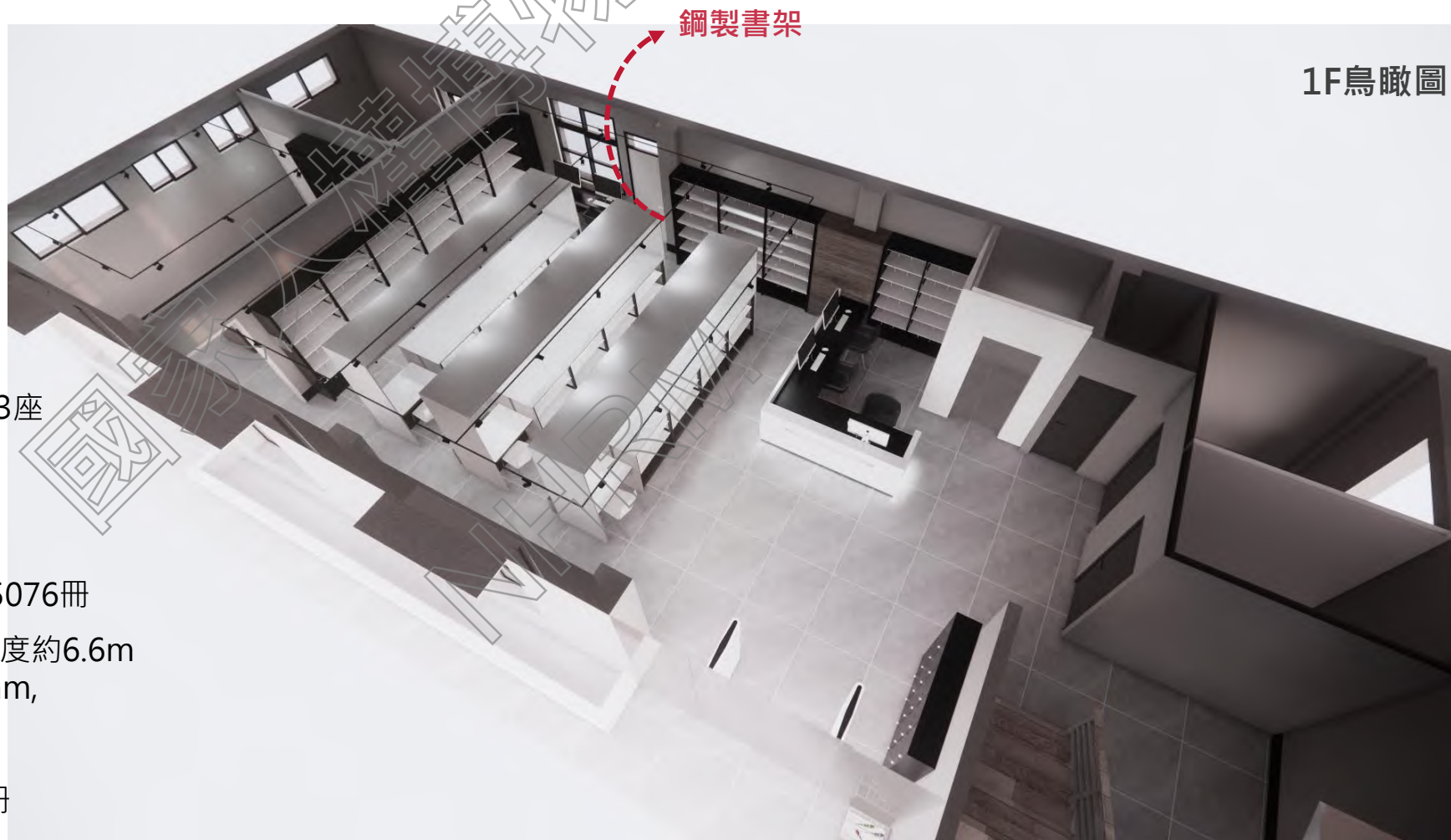

B. 鋼製書架



1F透視圖

鋼製書架區

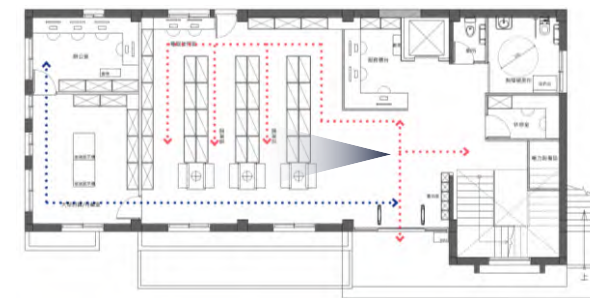

設計內容說明

| 空間規劃構想 – 藏書量計算

1F藏書量約7386冊

2F藏書量約14460冊

1F+2F總藏書量約21846冊

2F鋼製書架數量:雙面 6層 5聯 4座
藏書量:每層藏書長度895mm,
書籍以平均厚度20mm計算
每層約可藏書44冊(895/20)
總藏書量=240層X44冊=10560冊

2F造型書櫃數量:單面 6層 總長度約13m
藏書量:每層藏書長度約13000mm,
書籍以平均厚度20mm計算
每層約可藏書650冊(13000/20)
總藏書量=6層X650冊=3900冊





1F透視圖

珍貴期刊特藏區





1F透視圖

閱覽區/鋼製書架



/03 北部地方軍事法院整修工程

國家

NHRM

北部地方軍事法院園區位置



北部地方軍事法院暨法庭（又稱北院檢法庭）為二層加強磚造平頂建築，總樓地板面積508m²，興建於軍法學校時期作為教室使用，1999年軍事院檢單位遷入園區後，此棟建築成為法院使用，並為第二期移撥文建會之建築，至2007年全部遷出由文建會接管。（王維周、李福鐘，2011）

目前作為國家人權博物館典藏室使用。

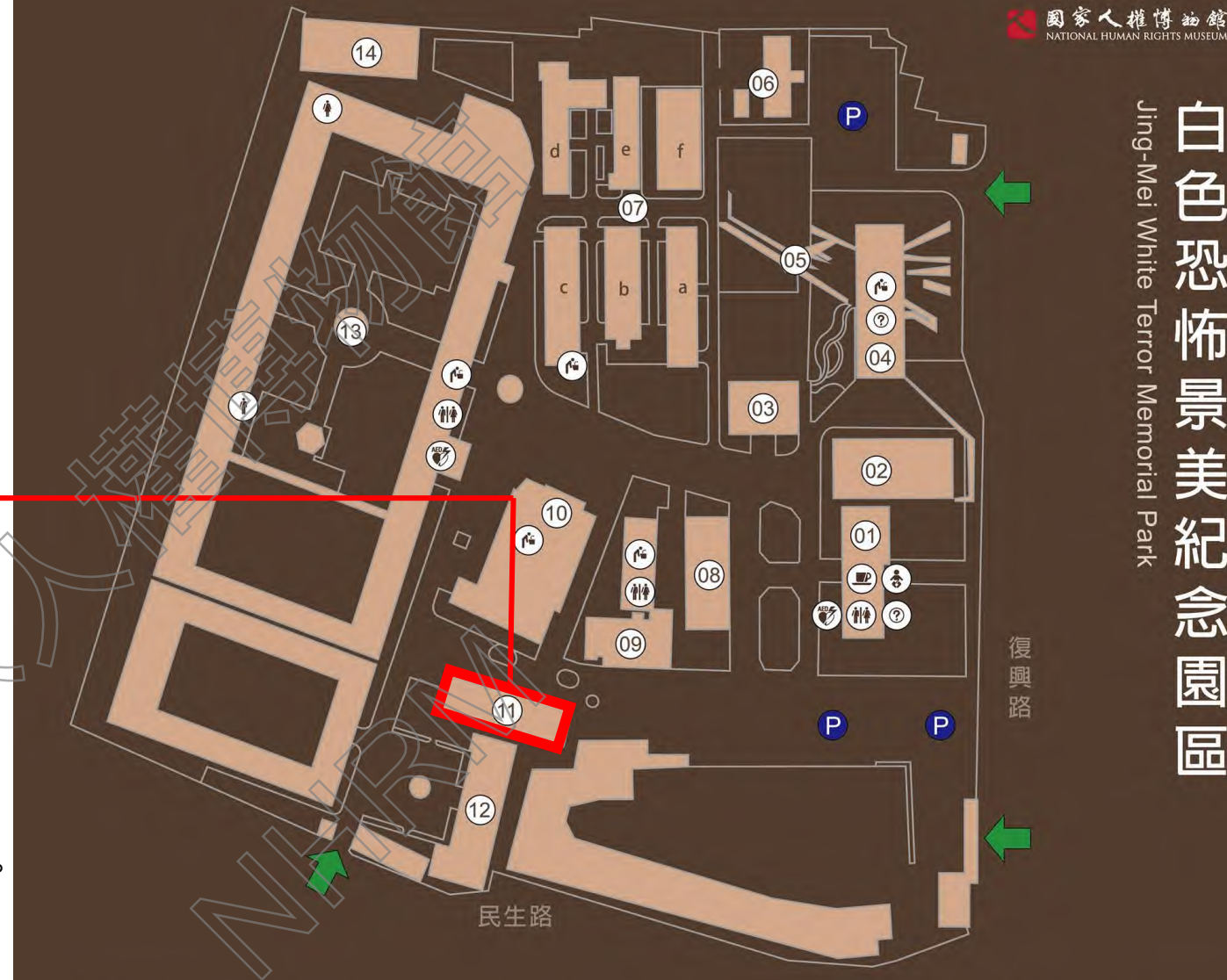

白色恐怖景美紀念園區
Jing-Mei White Terror Memorial Park

- | | | | | | |
|-------------------------------------|---|--|---|--------------------------|----------------------|
| 01 遊客服務中心
Tourist Service Center | 06 汪希苓特區
Special Jail Quarters for Wang Shi-ling | d. 兵舍4號(休憩/討論區)
d.Barracks 4 (Rest / Discussion area) | 10 禮堂
Auditorium | 洗手間
Toilet | 自動電擊器
AED |
| 02 第一法庭
The First Court | 07 兵舍群(展廳)
The Military Dormitories(Exhibition hall) | e. 兵舍5號(展廳)
e.Barracks 5 (Exhibition hall) | 11 典藏及檔案室
Collection and archives room | 男洗手間
Male Toilet | 休憩空間
Rest space |
| 03 軍事法庭
The Military Court | a. 兵舍1號(展廳)
a.Barracks 1 (Exhibition hall) | f. 兵舍6號(展廳)
f.Barracks 6 (Exhibition hall) | 12 人權學習中心
Human Rights Education Center | 女洗手間
Female Toilet | 服務台
Information |
| 04 繪本教室
Picture book classroom | b. 兵舍2號(展廳)
b.Barracks 2 (Exhibition hall) | 08 行政中心
Administration Center | 13 仁愛樓看守所
Detention Unit of Renai Building | 飲水機
Drinking fountain | P 停車場
Parking lot |
| 05 人權紀念碑
Human Rights Memorial | c. 兵舍3號(展廳)
c.Barracks 3 (Exhibition hall) | 09 圖書室
Library | 14 軍情局看守所
Detention Unit of Military Intelligence Bureau | 哺乳室
Nursing room | |

北部地方軍事法院建築現況

• 現況概要

本案建築本體做為園區行政空間使用，內部使用為文物修復、儲藏空間使用。建築物內部大致保存尚屬良好，多為外牆滲水或植生所導致輕微壁癌、粉刷層脫落或者濕氣浸潤等問題。外觀背面有後期施作增加冷氣室外機，側面有後期窗洞調整所造成痕跡，開窗部位周邊有多處牆體龜裂狀況及修繕痕跡，其餘整體尚屬保存良好。



建物立面



現況法庭空間



建物背側管線

北部地方軍事法院設計內容

| 整體設計策略

本案作為人權博物館之典藏空間使用。設計策略將以既有結構配合耐震補強所構成平面框架，作為文物修復及典藏資料存放之需求，並增設必要之設施。

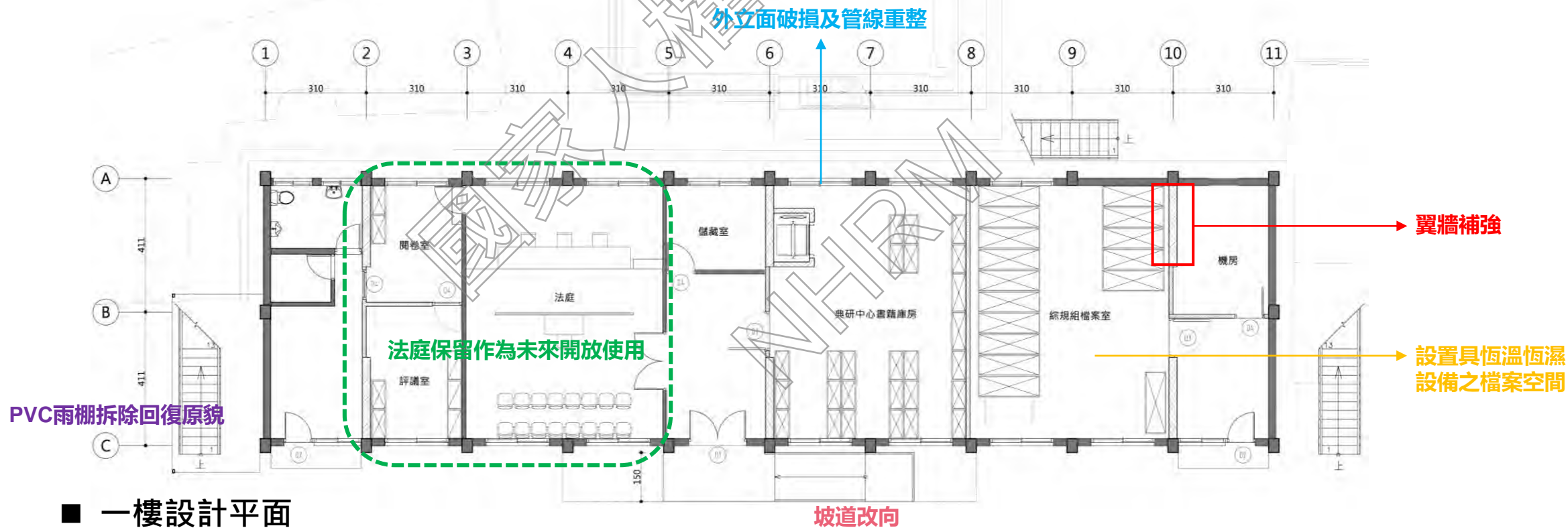

■ 一樓設計平面

一樓部分，主要配置為檔案庫房及法庭展示空間。

北部地方軍事法院設計內容

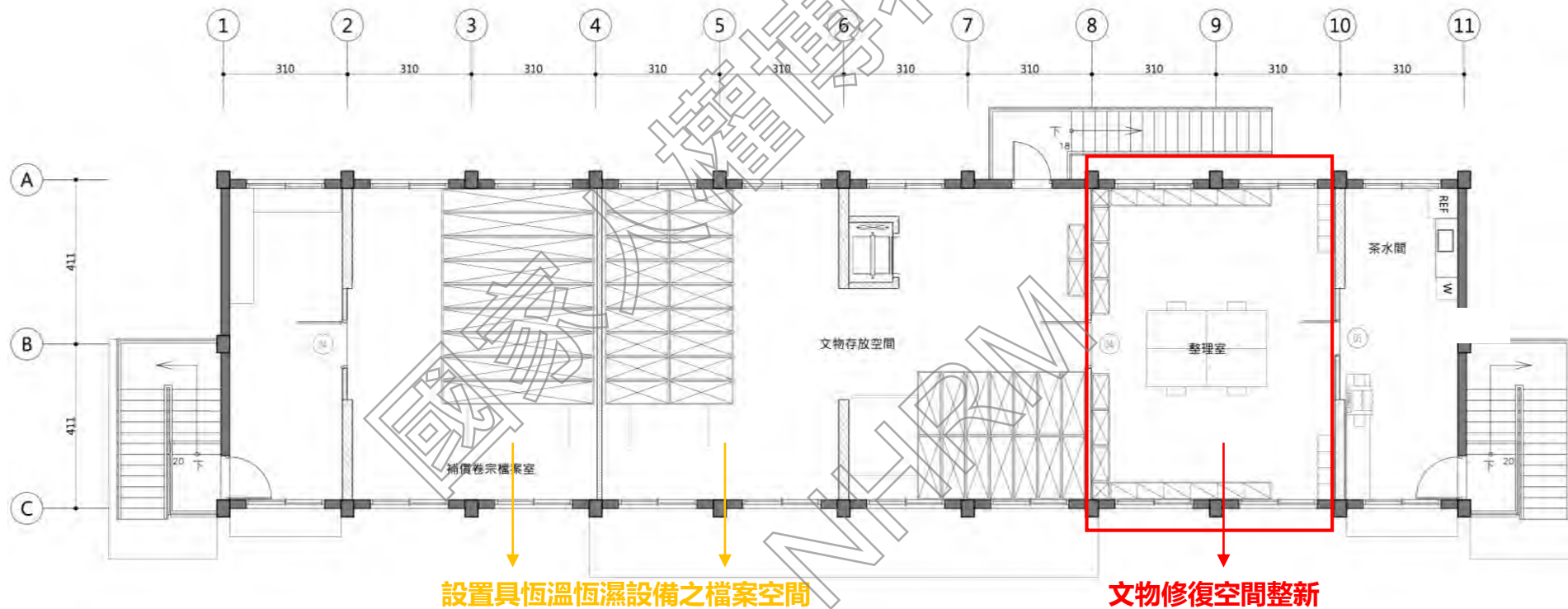

■ 二樓設計平面

二樓部分，主要配置為檔案庫房及文物整理室。



/04 最高軍事法院整修工程

國家

NHRM

最高軍事法院園區位置



最高軍事法院為三層建築，一、二層為加強磚造，三層為鋼骨搭配磚砌牆面，三層為後期增建，此建築興建於1983-1988年間。1988年建築完成；軍法院檢單位遷入後，此建築即改為最高軍事法院使用(王維周、李福鐘，2011)目前作為國家人權博物館行政中心使用。

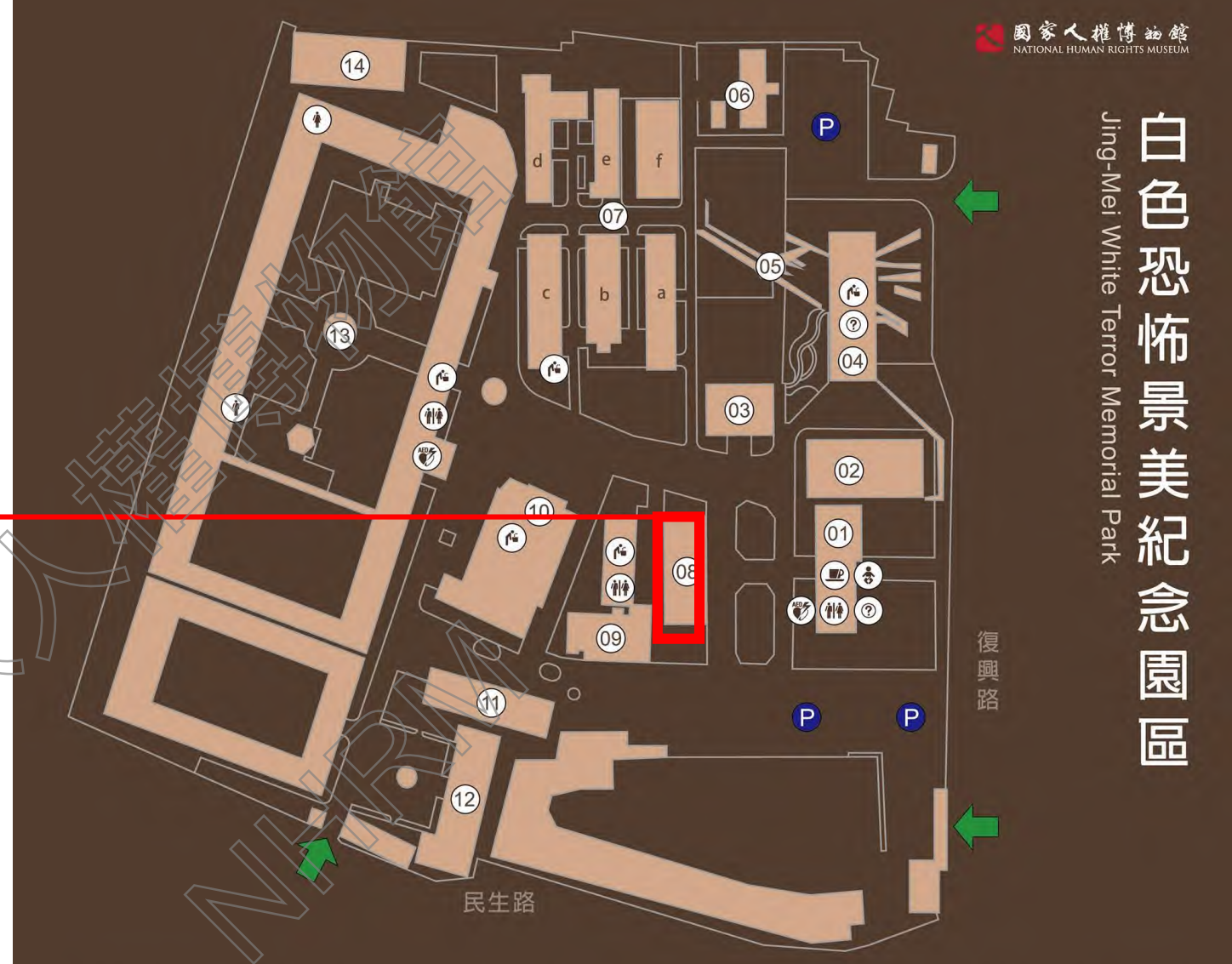

- | | | | | | |
|-------------------------------------|---|--|---|--------------------------|----------------------|
| 01 遊客服務中心
Tourist Service Center | 06 汪希苓特區
Special Jail Quarters for Wang Shi-ling | d. 兵舍4號(休憩/討論區)
d.Barracks 4 (Rest / Discussion area) | 11 禮堂
Auditorium | 洗手間
Toilet | 自動電擊器
AED |
| 02 第一法庭
The First Court | 07 兵舍群(展廳)
The Military Dormitories(Exhibition hall) | e. 兵舍5號(展廳)
e.Barracks 5 (Exhibition hall) | 11 典藏及檔案室
Collection and archives room | 男洗手間
Male Toilet | 休憩空間
Rest space |
| 03 軍事法庭
The Military Court | a. 兵舍1號(展廳)
a.Barracks 1 (Exhibition hall) | f. 兵舍6號(展廳)
f.Barracks 6 (Exhibition hall) | 12 人權學習中心
Human Rights Education Center | 女洗手間
Female Toilet | 服務台
Information |
| 04 繪本教室
Picture book classroom | b. 兵舍2號(展廳)
b.Barracks 2 (Exhibition hall) | 08 行政中心
Administration Center | 13 仁愛樓看守所
Detention Unit of Renai Building | 飲水機
Drinking fountain | P 停車場
Parking lot |
| 05 人權紀念碑
Human Rights Memorial | c. 兵舍3號(展廳)
c.Barracks 3 (Exhibition hall) | 09 圖書室
Library | 14 軍情局看守所
Detention Unit of Military Intelligence Bureau | 哺乳室
Nursing room | |

最高軍事法院建築現況

- 現況概要

本案建築本體做為園區行政辦公空間使用，內部為辦公室使用。外觀背面有後期施作增加冷氣室外機，屋頂鐵皮也因年久失修，影響辦公同仁，其餘整體尚屬保存良好。



建物立面



建物現況屋頂破損



建物背側管線

最高軍事法院設計內容

整體設計策略

本案作為人權博物館之辦公空間使用。設計策略將以原有格局進行最小幅度的調動，重新配置管路及修繕屋頂，重新恢復歷史建築的外觀完整性。

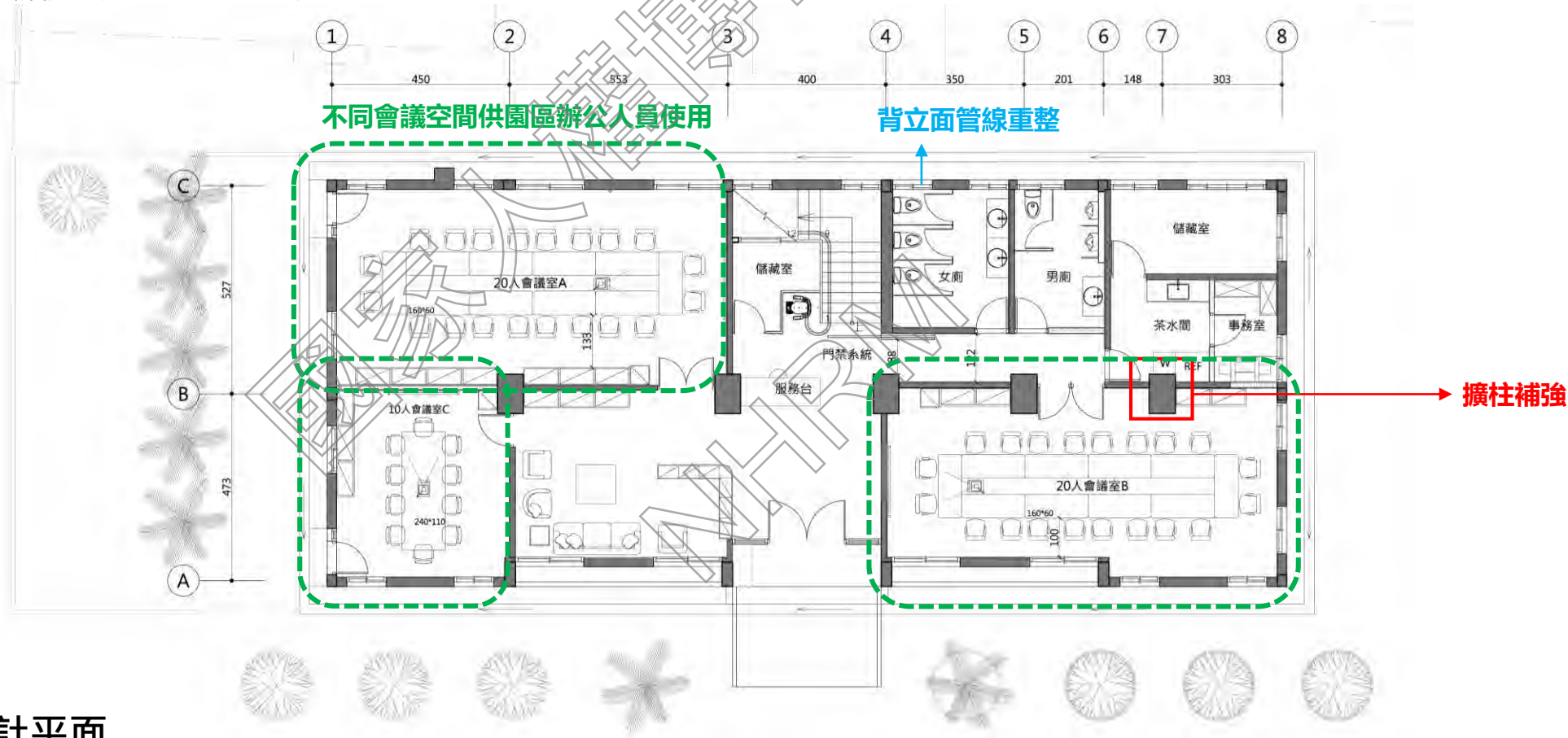

一樓設計平面

一樓部分，主要配置為會議室及服務空間。

最高軍事法院設計內容

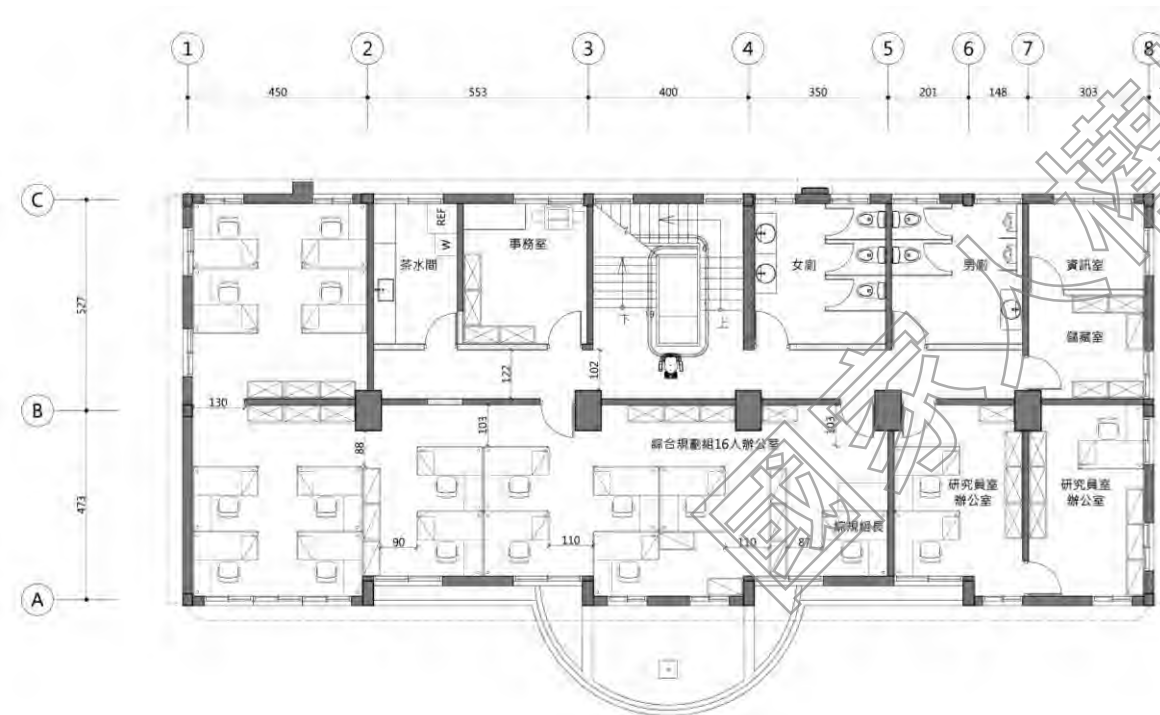

■ 二樓設計平面

二樓部分，主要配置為綜合規劃組及研究員辦公空間。

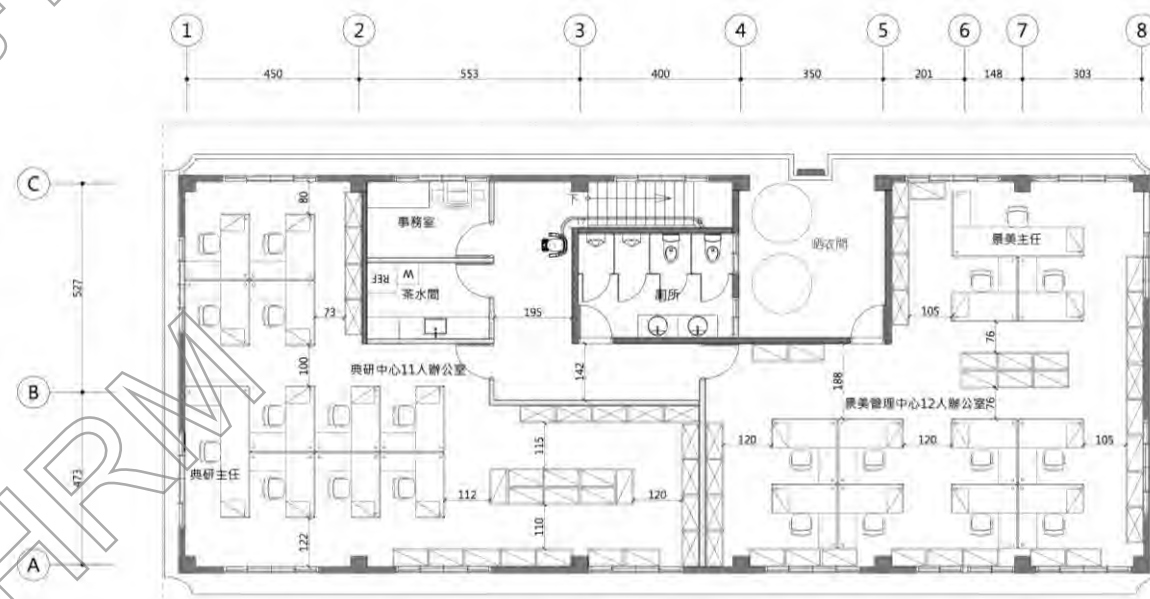

■ 三樓設計平面

三樓部分，主要配置為典研中心及景美管理中心辦公空間。

簡報結束
敬請指教

國家人權博物館
NHRM